שבוע טוב

מעריב

בידור: יאיר ניצני
ראשם תמיד

תיאטרון: ליא קניג
„השקיעה"

חגיגה לילדים בחופשת הקיץ ברשת תאטראות ישראל

רב חן 1 — יום ו' ויום שבת 11 בבוקר; ימי חול 6-4.30-2.30-11.00
טרן וקדרת הקסמים

רב חן 2 — יום ו' ויום שבת 11 בבוקר; ימי חול 4.25-2.20-11.00
מהדובים באהבה

רב חן 3 — יום ו' ויום שבת 11 בבוקר; ימי חול 4.05-2.10-11.00
קרטה קיד II

רב חן 4 — יום ו' ויום שבת 11 בבוקר; ימי חול 4.10-2.15-11.00
נאטי גאן

רב חן 5 — יום ו' ויום שבת 11 בבוקר; ימי חול 4.30-2.30-11.00
דמבו הפיל המעופף

רב גן 1 — יום ו' ויום שבת 11 בבוקר; 12.30 בצהריים; ימי חול 5.10-3.00-11.00
דמבו הפיל המעופף

רב גן 2 — יום ו' ויום שבת 11 בבוקר; 12.30 בצהריים; ימי חול 5.00-3.00-11.00
מהדובים באהבה

רב גן 3 — יום ו' ויום שבת 11 בבוקר; ימי חול 5.10-3.00-11.00; הצגות ערב בגן 4
קרטה קיד II

רב גן 4 — יום ו' ויום שבת 11 בבוקר; 12.35 בצהריים; ימי חול 5.15-3.00-11.00
טרן וקדרת הקסמים

רב גת 1 — יום ו' ויום שבת 11 בבוקר; ימי חול 4.30-11.00
טרן וקדרת הקסמים

רב גת 2 — יום ו' ויום שבת 11 בבוקר; ימי חול 4.30-11.00
מהדובים באהבה

אורלי — יום ו' ויום שבת 10.30 בבוקר; ימי חול 10.30-4.30 אחה"צ
דמבו הפיל המעופף

סביון — יום ו' ויום שבת 11 בבוקר; ימי חול 4.30-11.00
טרן וקדרת הקסמים

אורנית — יום ו' ויום שבת 10.30 בבוקר; ימי חול 10.30-4.00-6.00
היפהפיה והיחפן

שימו לב לשעות ההצגה בעתונות

רב חן 1 - תרגיל לשוטרים מתקדמים
רב חן 2 - שגעון של לילה
רב חן 3 - סיפורה של אנגס
רב חן 4 - מרגלים שכאלה
רב חן 5 - חופשה מטורפת באירופה

רב גן 1 - שגעון של לילה
רב גן 2 - חופשה מטורפת באירופה
רב גן 3 - הסיפור האמיתי
רב גן 4 - קרטה קיד II סיפורה של אנגס

רב גת 1 הצבע ארגמן
רב גת 2 - שגעון של לילה

הצגות הערב כרגיל * כרטיס בעתונות * הצגות הערב כרגיל *

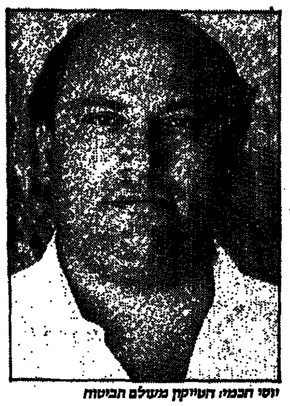

יוסי וחכמי העזיקון משלם המיטות

שרהל'ה שרון, שירה בציבור או ביקור בקיבוץ

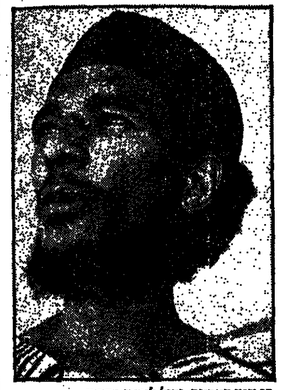

בן עמי קוברסר, יכול לישון בשקט

הגיבור ובת האיכר

חד־חמיפגשים המלבבים של סוף השבוע היה אירוע שזומן על ידי אמצעי התקשורת, וחזא מיפגשם של חטייקון מעולם רביטווח וח־כספים יוסי חכמי עם שרה'לה שרון שאפילו בצבתות לא תוציאו ממני עוד מלה דעה עליה, ומכאן ואילך לא אפריע לה לשיר ולד־בר בעד עצמה.

המיפגש שרה'לה־חכמי היה דומה לפגישת ריינגן גורבאצ'וב אך גם שונה ממנו. הרמיון היה בתחושת החשיבה העצמית העצומה שהמיקו השניים זה כלפי זה, אבל חשוגי בלם כחיסר והצנה המוחלטת שגילו זה כלפי זה.

שרה'לה לקחה ברציגות כל מלה שנאמרה כנגד כל יוסי חכמי ובדקה ברציגות אם הוא חסר רגשות לחלוטין או רק עשה את עצמו ואם שירה בציבור או ביקור בקיבוץ עשויים להועיל לו.

יוסי חכמי בקול צבוב חערוך במשחו את דעותיה חקרוחות של שרה'לה וגם אישיר באוזניה שתועפת וחקיבוץ גוגבה לאוניה. יתר חדברים שחשמיע על עצמו ועל הצלחותיו בגאוות בלתי מוסתרת, אישרו את הקוגסטציה המוטלית שבמקום שאלוהים מעניק שם הוא גם גורע, מה שהגליה יוסי חכמי לזאריר בעיניי ביטוח לא בלת ביריו באותחו מידת בגוטא פיחוח חחן ..חקוסט זאגיש. גם לאחר שסיימה את חיבחודה עם יוסי חכמי המשיכה שרה'לה שרון, שמישמה הפעם כמנחה־אורחת בצבר דן מריגלית במרוף המופשים של עדב שבהן, לייצג בעקביות את המעצבת שמגנה צמ־חת, המעצמה בפולה, חמנים שבגידה ואחד חקוק ריד־קן חקיבוץ ובגידה האפיי שירה בציבור.

כאשר אופיעה בסוף חתוכנית פסקולוגית מבית חמולים „שיבא", ניתן היה לצפות ששרה'לה תשאל אם יש לפסקולוגיה ביקוש גם בקיבוצים, אך שרה'לה נאמנה לשיטתה לחת ולא לקבל, וחביעה את חשירה בציבור באמצעי מדיה בפסקולוגיה. על שרה'לה שרון כבר נשבוו קולטוסים חרבה, אוך לא פחות מאשר על מדע הפסקולוגיה אשר ספק אם מדע הוא. עם זאת, שרה'לה שרון חסבירה בעבר את הוחקפות על הופעיה חיה הראשיוחה בכך שאנשים מקבלים בקופת הבה חפסקולוגית הבעיה חיחה יפה לא פחות אם לומר רק מקבת שבוחה, ובכל זאת איש לא גילה עניגה כלפיה, אז ויכן כאן הבדיקו

דבר בשם אומרת

שבועון „בוחרת ראשית" מיום 30.7.86 מצאתי את הקטע הבא. פרי עטו של בני גוזן שאני מתבבש דת לחביא כאן בשלמותו. בוחרתו של הקטע: איך חלכת לנו, גארפילד.

גראפילד הוא חחתול חכי אמיתי שיש. הוא שמן, מגר בץ, אוגריסט, מתעלל בחלשים מגנו, חנוסן, מעריץ את עצמו ושונא שמפריעים לו לישון. בעיקר הוא בחנה

מסיבות טכניות המודרים חבבוים „ציפורי לילה" ו„השעה ה־25" לא מופיעים היום.

אינה הסברות פה?

תשכול גובר ורוחק עקבתי אחרי שיחה שעסקה בשניים מן חקומ־רים וחאמריקניים חאתובים עלי במיוחד ואשר עסקה במעט בכל נושא מרש ליצירתם של אותם סופרים.

מרחים יחדיים אמריקניים בגיבתי לרחבה חסיר גליל אינם כלי חמחלוץ לשלושה חלקים. המשתלמים בחוכניות האורגנה של „מקו גיאוגרפי" האמריקנו, ארבעה במספר מלבד חמבחן, עסקו בסופרים, ביוחרחם הבאמ־ריקניחם. כמו בשלושת מקרחת, הירדן המתחברים בחל אל שפרי. קשה היה אף לצפות שיביעו ליצירחתי־חם ואומנם פרט לחערות כלליות פה ושם שעסקו בביוגראפי המרים אך לא בסמרחוב הדצירחית, מוחר לי־מר שחסמרים נשארו בעליית הגג.

חשיחה ישרשיה ארוכות בהיסטוריה וסוציולוגיה, וכך שמעגו מספרים מבכימים על שיחות מעמרה של הקהילה ויחזירה בדעת הקהל האמריקאית לאחר סוף מלחמת העולם השגיה. המשתתפים אף העלו וכרגנות מעבדים וספרו אוך עיקבו אותם ליעורים אקרמאים באוניברסיטאות מרמחות במילגות שעה. לאחוז זמן לא חרעסרו קרשות יחידים.

משוח לא מוב קרח לעבורת חתחיקר העומרת ביסוד חוכנית „מקו גיאוגרפי". חתוכנית, נכחפח יחחר יחחר לעבר מדעיולוגיה בגרוש שהיא מפלסם של כל מרעי זדרה כאשר נישל מהם הכוח לחמרא.

דימוה או שיקאגו

עיית חכושים חעבדיים שהעילחת בחרחבה רבו בחוכנית „זה חזמר" חיא פשוטה למדי. חלף חסיבוך שכאילו נילוחה לה מגד חמשחתר מים שחלקו זח על זח לגבי פחרוגה.

חשאלה היא איפה יבאו הכוחרים העבריים יחחר בגין לעם ויחחדי, בקהבים ברימונה או בשבחם בשיקא־גו. עד כה חפסה הסברה שכוחב לעם ישראל בכלל וליהודי אר"ב בפרט שייבבו בר־יסוכה. כיום לשבר בחשרד חמנים שר שלא רק בעבים אינו מתחשב בך אם גם על חיחדים הוא מבביר אבבו מעם לעם.

לוא אני בעמים בן עמי אמריקה ראש הסוכנות חבריחמי של חבבשים חעבריים. הייתי ישבן בעיקש. ישראל עייין לא הגיעה למצב שהיא יכולה לבריח אלף חבשים מבשים בשים אמריקנים וחישבים בישראל בבשות או שלא בבשות בחשך שבע עשרה שבה.

יוסף בן שפילברג מגיש

אלכסנדר גודונוב („הערב") * מורין סטפלטון („רגשות")

תום האנקס („מסיבת רווקים") * שלי לונג („גרושין נוסח הוליבוד")

THE MONEY PIT

A UNIVERSAL Picture

בבורסה ארצית

„הזוד" תל־אביב

ליל שישי 10 + 12

מרביעי 9.30, 7.30 • חול 5, 7.30, 9.30

לאלה שלא הצליחו להשיג כרטיסים

לקומדיה הכי מצחיקה!

לבקשת הקהל

מצטרף קולנוע "צפון" לחגיגה

3 רוזנקיס... וחינוק

הסרט שרואים יותר מפעם אחת!

שבוע 11	שבוע 1
קולנוע „דיזינגוף" ת"א: יום ששי 10-11.30 (בלילה), מוצ"ש 9.45-7.30, ימי חול 9.45-7.30-6.45-1.30-11	קולנוע „צפון" ת"א: ליל ששי 10, מוצ"ש 9.45-7.30, ימי חול 9.45-7.30-5
מליל ששי 8.5 ב-10, „אורה" חיפה	ממוצ"ש 9.8, „שרון" נתניה
ממוצ"ש 9.8, „רון" כפר־סבא	

יוגוסלביה

עם „מועדון"

מטיילי מעריב

...1 נאות הכבר

מרשים! טל. 03-439207

אני מותוח

יש לי

„בלש באוזן"

תסבית מחוח על קלטות הד ארצי

גולן גלובוס־קנון ישראל

סרט מס' 1 של השנה... 10+."

(אחד מ־10 הסרטים הטובים ביותר לשנת 86")

CBS TV, Los Angeles

„גון וויט־ שחקן נהדר!"

„סרט חובה"

„סרט מרתק מסמר שיער..."

★★★★ „מעולה"

★★★ „סרט אדיר"

„אורלי" תל־אביב

ליל ששי 10, מוצ"ש 7.15, 9.30, חול 5, 7.15, 9.30

„אלבני" תל־אביב

ליל ששי 10, מוצ"ש 8.30 הלבה, חול 4.30, 8.15

הוא

„רביע־אלי" תל־אביב

ובערבי הארץ

מאת עירית שמגר

ביצה גדולה ללא מוצא

כל אחד מחיילי צה"ל שעשה בלבנון נושא עימו את הזכרונות הקשים של ההתנסות בארץ הארזים ■ גם כשהמצב מסובך מבחינה מבצעית ומוסרית, וכאשר אין חוקי משחק ברורים, החיילים אינם פטורים מלקבל החלטות ולשאת עליהן באחריות ■ סרטו של אלי כהן „שתי אצבעות מצידון" המביא את סיפורה הטראומטי של מלחמת לבנון על מסך הקולנוע שלנו

מימין לשמאלי: אלון אבוטבול, דיימונד נשים, רוני פינקוביץ' ודודו בן־זאב

בוצת חיילים הרובת על הכביש ליד עיירון, עוצרים מכונית, ניגשים לבדוק אותה, רגע של השמ" חרישת ומתחת למשילו של נושקו נשלף הנשק, קצין צעיר נהרג. אז עולות פותחות חטרט, אנחנו בלבנון, מציאות מלחי אפשרית במציאות מלחי מרבנה.

„שתי אצבעות מצידון" הוא סרט הדרכה אבא. הכוונה היתה להציג בדרך דרמטית דילמה מוסרית־צבאית ולהקרין את הסרט כפתח לדיון בקורסים מקצועיים בצה"ל. לכרבה המזל, גיימו לעניין בכאי מקצועי, ושחקנים טובים. התוצאה אינה רוסמ לתחילה, זה רק לטובה, שכיון של הסרט עבר מפה לאוזן, הוא נשלח לפסטיוואל קאן ועכשיו עולה על מסכי הקולנוע.

יתלן שכוחו נובע מכיוונו צימצום בזמן, צימצום באמצעים אמנותיים, צימצום בתנאי חנושא. ההנבלה הזו יצרה קורס מהורק, ישיר, מרגש ומרתק. „שתי אצבעות מצידון" עוד יעניה בזדאי וזיכות פוליטי, חוד שלבנון, מעיר שלבנון ועוד אחרים. הסיפור הוא פשוט ושמוט. קצין צעיר, חגי מצטיין של קורס קצינים עולה ללבנון. הוא נוסע בהתנדבות שם נמצא האקשן רשם הוא רוצה לחיות. ליחד תקשה קבוצה למד גדר שלבנון אינה הרמטית, לבנון היא אסון וביצה כבדה שיש לצאת בכבוד כמה שיותר מהר. במהלך השירות הקצר בלבנון יפגוש לבנונים נוצרים, שיעים ודרוזים, וכבל שיחיה שם יחד – יכין פחות. זו מלחמה לא נגד צבא אחר, אלא נגד זקן תולה השכמה על מיסחור נשק, והנמצע הוא ילד שבא לשחק עם החיילים. האוזחיים שם חמיד בתוך האש.

כאמור, כוחו של הסרט בצימצומו. אך לא רק. עבודת בימוי ומצלמה נקיה ויעילה והדרכת שחקנים נכונות יצרו תמונה, מצב מרתקת. השחקנים, למרות שהם מיצגים דמויות ובעיות, הוכיחו לצפת בהם דיי תווים אנושיים כדי להתעלות מעל לחד־ממדיות של הסטריאוטיפ.

הדמויות והשחקנים

רוני פינקוביץ' הוא גדי הס"מ. „קולנוע. זה דבר מאד אישי וקרוב לי. הצבא הזוק ממני מאד. התלבטתי, קראתי את הזקצר והחלטתי שחשוב מאד לעשות את הסרט".

שחק תיאטרון בן 22, שלמד בתלמה ילין הופיע בכמה פרסים „בחיינת בגורות" (אסי ריין), „הזעם והתרוקן" (אבי נשר) ו„אירית ועירית" (נפתלי אלטר).

גדי, בן למשפחה ביטחונית, חגיך מצטיין בקורס קצינים, שגם אבין היה איש צבא. ייחוק כ„שתי אצבעות מצידון" הוא לומד את לבנון מן התחתחלה ונגיב מול בחירה בלתי אפשרית לבביו: לחרוג או להחרג. בכניסה לבית לבנוני, שבו ודאי חיים אנשים, אך קרוב לודאי נמצאים מחבלים הוא חייב להחליט האם יפתח באש ויהרוג (גם) חפים ממשע או יחמוק ויסכן את חיי חייליו. גדי בוחר ברדך שלישית, מכחיש פנימה ונפצע. על הפתרון הזה ועל הסרט אמר אחרי פינקוביץ': „יזרים ובוכים".

שאול מזרחי הוא טוביה הס"מ. „חיום מפקד בצה"ל הוא מקצועו ולא קיבוצניק בלונדיני שיש לו חברה בנתי"ל. אדם ששולט בנורלם של שבעים איש 24 שעות ביממה. העבודה שלי על התפקיד היתה לקלוע כמה שיותר קרוב לאישיות הס"מ, שהיתה זרה לי לחלוטין. חיישתי בו את המהות שלי.

„אחרי הסרט הרגשתי שאני יכול לתפקיד כמלחמות מבחינה רוחנית, אם לא מקצועית. מציאות וקולנוע התערבלו לי זה בזה. התחלתי את המלחמה כחייל מילואים. עברתי את צור, צידון, עלי, ביחוד גמרתי בשחקן, ביום האחרון בלבנון, סגרתי מעגל".

יליד יפו שעשה את שירותו הצבאי בממשל בנ"ל ואחר־כך למד משחק אצל ניסן נתיב. הופיע ב„מאחוז הגדר" (וגם בסרט סטודנטים על אותו הסיפור) ב„מושל יריחו" (עכשיו ב„צוותא") ובשני סרטים שאותם מוטב לשכוח: „חסמכה ושודדי הסוסים", ו„מבצע מטורף".

אלון אבוטבול הוא ג'ודג'י. „הסיוף של ג'ודג'י התחיל בזמן הצילומים. המצב היה ממש היסטרי.

„מבחינתי ג'ודג'י הוא השורה התחתונה, 'הדבר' חשוב' של מלחמת לבנון."

אבוטבול זכה לחשיפה תקשורתית בגלל שסרט אחר „בר 51" יצא במקביל אל המסכים. שם גילם הוא צעיר כתום שיער ועגום וכאן חיילי. „חזרתי, הבלגתי שהלך לצבחנים כדי לשפר את הדימוי האחרוני שלו הגיבור שלו זה קלינט איסטוד".

בן 16 עזב את קריית אתא ועבר לתל־אביב, לבית משחק בתלמה ילין, והופיע ב„אחרי הצילום" בטלוויזיה וב„פנימה" בקולנוע.

דודו בן־זאב הוא במבינו המאניסט. „בבמבינו יש הרבה ממני. משהו של להישאר בנאדם בשטח עוין אם הוא טיפוס רגיש או הוא גם אוהב ילדים ובעל חיים. וכשהורגים את הילד הוא בהחלט נשבר. הדיר הזה שהוא הועיל בסרט – הוא בהחלט 'רי' מלבנון."

כמו פינקוביץ' ואבוטבול גם הוא בוגר תלמה ילין, הופיע ב„אלף עינגים ראותו" וב„ארץ מולדת" בטלוויזיה הלימודית.

בעון עשרי הוא אפי חקשר. „אפי הוא בחור עדין בנפש, דמות רומנטית וסנטימנטלית למדי. במחלקת הצילומים באמת התאהבתי בבחורה לבנונית. אחרי שיחק בסרט את אברבגל. זה לא קרה בטקרה. הייתי בפקום עדיין, וחיישתי את הענינים, כשאמצתי באמת לשחק את הסיטואציה בסרט.

„אפי הקשר הוא בין גדי הס"מ לבין ג'ורג'י. ג'ורג' משתמש חרבה ברפלקסים מיוחים, גדי משתמש חרבה במכאני, בא ממשהו לא ידוע. אסטרטגיות כוח".

בועז עופרי רקדן בלט קלאסי אשר רץ באחריות עבר למשחק וקולנוע, במקרה השחלב בהפקה „המתוקפת הקטנה" של ג'ורג' ריי היל, עכשיו הוא לומד קולנוע בלונדון, רוצה להגיע לנושא מצידון השני של המצלמה.

נאזי ראבאח הוא ראוף, סגל המחלקה הרדיו „כאשר נפגשתי עם דמותו של ראוף והחלטתי לתפקד לו תכונות. רציתי לחדגיש את אופיו השקט, האמרן, של הנוייל הנתיק ביחוד ביחידה, אדם שהם לא מתרגש מכלום. אהבתי מאד את התפקיד. מעבודה של חיילים דרוזים במלחמת עגינה. אחרי מאד. הרבה השגות על הבריית שצה"ל כרוך עם הפלגנות ברית שחוזקה מאד לאחינו הדרוזים בלבנון".

נאזי רבאח, דרוזי בן הגליל, הלך ללמוד משחק למדות התנגדות בביתו. „בכפר חשבו שאני משוגע". אך לא רק. עבודות בימוי ומצלמה נקיה ויעילה והדרכת שחקנים נכונות יצרו תמונה, מצב מרתקת. השחקנים, למרות שהם מיצגים דמויות ובעיות, הוכיחו לצפת בהם דיי תווים אנושיים כדי להתעלות מעל לחד־ממדיות של הסטריאוטיפ.

הדמויות והשחקנים

רוני פינקוביץ' הוא גדי הס"מ. „קולנוע. זה דבר מאד אישי וקרוב לי. הצבא הזוק ממני מאד. התלבטתי, קראתי את הזקצר והחלטתי שחשוב מאד לעשות את הסרט".

שחק תיאטרון בן 22, שלמד בתלמה ילין והופיע בכמה פרסים „בחיינת בגורות" (אסי ריין), „הזעם והתרוקן" (אבי נשר) ו„אירית ועירית" (נפתלי אלטר).

גדי, בן למשפחה ביטחונית, חגיך מצטיין בקורס קצינים, שגם אבין היה איש צבא. ייחוק כ„שתי אצבעות מצידון" הוא לומד את לבנון מן התחתחלה ונגיב מול בחירה בלתי אפשרית לבביו: לחרוג או

האשם תמיד לא פראייר של אף אחד

מאת אבי מורגנשטרן

ג'בר לאומי חדש בא לשלמנו. האשם תמיד ■ הוא נולד בלהיט של גלי צה"ל „מה יש" ובשבוע שעבר עלה כיתה וכיכב יחד עם חנה לסלאו ב„סבבה" ■ יאיר ניצני לאמיבה שהאשם חייב לו את הצלחתו, על חיי עם האשם, על שרשרת הזכויות של הגיבור

בשיר של ג'יימס בראון „סקס מישין" גם הכנסתי גירסה עברית. יש כמובן את שיר המגנל גם את „לשם כך יש חברים" שהוה להיט ענק. אם אתה רוצה לדעת מה יש עוד בקלקלים, או אני אסביר לך בלי בושה. יש קטע של רורי בן־זאב הבר טוב שלי, שמראיין אותי „במעורון הקופץ, ושם אני מקבל פיצוח אישית חוץ מזה הקלטנו מתיחה שבה אני נוקח על מאזינים בטלפון כאשר ברקע יש מוסיקה דוק ואפשר לדקור איתה.

איך הוחסים ביניך ובין יאיר?

האשם בחשש. הצבע נעלם מפניו) יחסים טובים. יאיר שומר עלי מכל משטר. בעניינים הכלכליים הוא לוקח קצת את הכסף אבל הכיפיה עובדת. כמו רוני בראון עם ריוטה. יש כמובן הצעות גם מאמרגנים אחרים, אבל ניצני לא פרייר של אף אחד. הוא חתם איתי חוזה לחריבה שנים.

מה בקשר להשעות?

עדיין לא ברור. אני לא אוהב כל כך לדומיע. אני לא חשקן שזה אמיץ כל כך. לעלות על במה יום אחד יום ולומר לקהל: ערב טוב וכמה אני שמח לראות אתכם ולשיר את אותם שירים באותן סדר. אחרי שכבע אני ארמה את עצמי כשר הכל. זו לא. הפוגנה. שלי אלא הכיוון שלי. אני רוצה בעזרה דברים משמעיים. בי אחרת שלי יתייבש לי.

אין מה לדבר. אני לא אוהב כל כך לדומיע. אני לא חשקן שזה אמיץ כל כך. לעלות על במה יום אחד יום ולומר לקהל: ערב טוב וכמה אני שמח לראות אתכם ולשיר את אותם שירים באותן סדר. אחרי שכבע אני ארמה את עצמי כשר הכל. זו לא. הפוגנה. שלי אלא הכיוון שלי. אני רוצה בעזרה דברים משמעיים. בי אחרת שלי יתייבש לי.

אני מסרייזיה?

אני מסרייזיה עניק. אני אוהב את הארץ מאד ואני כל הזמן שומר על האויבים שלנו. שמנסים דרך הכבלים או דרך המון לחסל אותנו. אני יודע שכל הזמן הם מנסים לגמור את המרינה אבל אני על המשמר הקשה יותר, אלא שהאשם תכם מספיק אחרי את זה חלק בלי הרבה חיבוכים.

האשם מתיו סביבו הרבה סימפטיה ואהדה. הוא מלא את האיתחים שלו ברמות שונות. האחת – זו מוסיקה פרוטו, הרבה בזכות המבטא המגנים שלו עם הקשות המכונות של ה"פ וה"ב. השניה – שמעבירה את המסר הקשה יותר, אלא שהאשם תכם מספיק מלבד את זה חלק בלי הרבה חיבוכים.

האשם מתפתח בתוכנית „מה יש" בגל"צ. היום הוא מנר רמות היסטורית. גם הרב כהנא כבר זרק לו שיבוא אליו – האשם עדיין מהרהר. לראיון עם האשם „בלוויית" יאיר ניצני. לפי הדיווחים הוא הוא שיצר את האשם. האשם כמובן מכחיש זאת אבל ניצני גם יצר את איציק, דמות נוספת ועצבנית שלה פינה קבועה ב„מה יש". הראיון עצמו היה אמור להיות רק עם האשם. ניצני משום מה דחף את עצמו כמה פחות. האשם עיקם את האף אבל לא אמר כלום. ניצני ניצל את טוב ליבו ונימוסיו הידועים של האשם. הראיון הוא הגיע באיחור של שעה. האשם הגיע ראשון. ניצני מגיע לבוש ברישול, האשם לעומתו בה בלבוש ונינה תואמת. הג'לי עדיין נוזל בשיער. כל הנוכחים בהקשרה במקום הנכון, פרפקציוניסט.

מי אתה, בעצם, האשם תמיד?

אני בחור צעיר יחסית. מאוד סימפטי. שבע רצון מעצמי. אני בחור מאוד חיובי. פתוח לכל דבר ומקבל. אני מתבטא בתופעות ומאד נוח לכל אדם. אני בחור קליל. האשם ידוע בתור ציוני ומדבר בעל נטיות ימניות בפוליטיקה. יש לי המון אנשים ויש מוקנים שאני אפילו פרנואיד. מה שבטוח אני פרייר של אף אחד, חוו תכונה מאוד בסיסית אני. עברתי הרבה מקרים שבהם יצאתי פרייר. אני לא המינה שלי בדרכיו ואני מבסוט מאד, אני מרגיש לגמרי אומרים שאני מצחיק.

אני פרייר זאת תכונה לאומית. אף אחד לא אוהב להיות פרייר אבל הוא לא מודה בכך. אנחנו אומה הזיהרה שיש בה את המונח פרייר. אני לא יודע מלה באנגלית שאפשר לתרגם אותה כפרייר.

איך הגשתי האשם, בתוך אולפן הקלטות?

אני בחור פשוט מהכפור ובפתאום נהיו המון אנשים והמון אורות, אבל לא דאגתי. אני אישי הקשות ואפילו למדתי תקשורת במכללת אני שרוף על המדיה הזו. אני בחור שאין לו אני מרגיש עם כל אחד נורא פתוח והופשי אין לי גם עוד לי הרבה חברים באולפן, כי כולם אנשים של האשם.

איך מקבלים בבפר את החצלחה שלך?

בכפר אני מכבד גדול. כשאני עובר בשבילים אני מקבל קלקלאות וצנוברים בראש. כולם מזמינים אותי לשבת ולשתות אתם קפה. כי אני מכבד גדול. אין ויצא לי לשתות איזה 10 קפה ביום. חוץ מזה אני מגיע את הפינה שלי, המואזין שבכפר המסגר שכולם יפסיקו את הפעילות וילכו לומר קולנוע בלונדון, רוצה להגיע לנושא מצידון השני של המצלמה.

נאזי ראבאח הוא ראוף, סגל המחלקה הרדיו „כאשר נפגשתי עם דמותו של ראוף והחלטתי לתפקד לו תכונות. רציתי לחדגיש את אופיו השקט, האמרן, של הנוייל הנתיק ביחוד ביחידה, אדם שהם לא מתרגש מכלום. אהבתי מאד את התפקיד. מעבודה של חיילים דרוזים במלחמת עגינה. אחרי מאד. הרבה השגות על הבריית שצה"ל כרוך עם הפלגנות ברית שחוזקה מאד לאחינו הדרוזים בלבנון".

נאזי רבאח, דרוזי בן הגליל, הלך ללמוד משחק למדות התנגדות בביתו. „בכפר חשבו שאני משוגע". אך לא רק. עבודות בימוי ומצלמה נקיה ויעילה והדרכת שחקנים נכונות יצרו תמונה, מצב מרתקת. השחקנים, למרות שהם מיצגים דמויות ובעיות, הוכיחו לצפת בהם דיי תווים אנושיים כדי להתעלות מעל לחד־ממדיות של הסטריאוטיפ.

דודי בן־זאב: כמה מגנו היה פה?

לא חברים, אתם עוזים, לא גרשת פולארד היא המשבר הגמאיים על ארצנו הקטנטונת, גם לא מזג האויר הרבה־לבלתי־נסבל, אפילו לא פרס־בוש־מודעי־חסאן. מגנו, רבותי. זה העניין.

המרי האליפסי, עז הצבעים והריח, שהצליח יוסנה הרבה יותר ממה שקיוו וציפו, הוא שהריר שינה בימים אלה מהחלקלאים, והוא שאיים על מצב הרעבים ומאזן שעות המנוחה של כמה פרסומאים ועושי סרטים. כתוך שכוע הם – הפרסומאים שאוהבים להגות בכל מילה כמו היתה מילה בסלע – הוחקפו על ידי מרצעת הפירות בבשורה שיש להזיז כתות בנגנו רצ"ביים בשוק, ובמהירות, הדפו את המיתקפה בתוכנית פערלה שנהנתה בצוות מחוח לילי, ויצאו לשטח, לבצע. מבצע צבאי אמיתי, במאבק שאפשר אפילו לכנותו נחמד, בו החוללים היחידים הם המגנו.

כיוון שגם פירות הם עניין של אופנה, לא רק עונה, אלברט הירקו הוא „אאוט" וכך על פי מחקר שוק שעשו הפרסומאים הנרשים – אריאלי! דודי בן־זאב, ברמות שונה לכל פרי, הוא „איץ". שם המשחק: מצלמה נסתרת.

„קח פרי והזה לי בריא", המרם לכם דודי מתוך המרקע כבר לפני יומיים, ודחף מגנו בריא בין שפתיים שנפערו רגע קודם משפם מלאכותי לתפארת, ללמדכם שהוא עבר על כולכם. הדרך לסלון שלכם היתה קצרה אבל קשה.

את הרעיון להלביש עליו כרם, מכנסיים קצרים, כובע וקבקבי פלסטיק עממיים, הגה צוות שלם, מדגישים באוזני העושים במלאכה. בכל זאת היו כמה חושבים בכירים, ביניהם רבינ יצחקי ואבי ק. הם בנו לדודי רמות של נהריגיע מהזן הסימפסי (קיים רק בסרטים), מצאו עבורו חנות ירקות מבניסת אורחים ומצלמות נסתרות בסוף רחוב הסמגר, מילאו אותה בזרבה מגנו וסמכו הרבה על כושר האילתור של דודי.

ביום ראשון הם היו שם מהבוקר עד הערב, מצוידים בנ"צבים, מצלמות ומגנו. המון מגנו. את הקרבנות הדמימים הם הנציחו בשלוש פעמים, חצי שעה של קורבנות כל פעם. אפילו מלכת יופי לשעבר ביתפסה בדשתו של דודי, שספר וספר, ובילבל את המגנו והמגנו. שני המומים לא הסכימו שעם ישראל יראה אותם, וסרבו לתתום על הסכמה לשידור. אף אחד לא זיהה את דודי.

בערב, הצלם בני ברמלי כבר שיחק את הירקו העצבן, כי האוריגינל כבר „עזד יותר מדי". מאחורי הקלעים – יריעת פלסטיק ירוקה שהוצבה בין החנות למחסן, שם התאסף כל הצוות – בין אריגזי פירות וחתולים, אפשר היה לראות את דודי במונטיטר, עושה פרוות של „נערה מגנו" ופרצופים של מי שאכל כבר יותר מדי מגנו.

לפני כן הוא עוד הספיק להדביק סיבוב נוסף של ויכוחים עם כאי החנות, אמיתיים ושתולים, שהוא ממלא ברצינות מדיה מגנו בשקיות, ספורים אחד־אחד. מהמחסן האחורי מאיץ הבמאי אבי כהן בדודי, שירגיז את הנוכחים עוד קצת. יש שם איש כחול אחד שבקושי רואים כבר מרוב מגנו, ילד שתוקע פרצוף מסוקן לתוך עריסת המגנו, ועוד הרבה פרצופים מיוזעים. ועל כולם צוקע דודי: מגנו, מגנו, כמה מגנו היה פה, אתה עוד לא אכלת מגנוז?

אכלתם אותה, אבל העיקר הבריאות. עכשיו רוצו לאכול איזה מגנו.

אורית חראל

קלוז אפ/עירית שמגר

אבודים באמריקה — חדש

זוג „אפיק" בחליב יום אחד ובצריק שהחיים שלהם משר עבים עד בוות. ולכן הם בחליטים לעזוב הכל ולצאת לבסע ברחבי אמריקה. המסע הזה נמשך בדיוק יומיים – עד שאובר כספם. כי דודקים אלה יכולים לחיות ודוקים רק בכשם אחר: בול הכלודיזיה. לסיא התתפרקות מגיעה האשה ג'לי האגרבי (בקוגו בלאסיזגאס שם היא מפסר־רה את כל כספם, זאז כשארן כסף, אי מה הנעם להזרק? שואלים הסנים והם חוזרים לעבודה הכסודרת, למשרה הנעליתנית ולחיים הנדובעים והמשעממים עד שחוו אר־יח קדם לכן.

ביסיתחים אלבריט בריקס בתור דיר, ניילי הגרבי בתור לינדה אשתו. ביים את הסרט אלברט בריקס, זה הנומע גם בתפקיד הראשי וגם שותף לכתיבת התסריט.

דמון הנקס ושלי לונג

זחירות תבית מתפרק — חדש

קומדיה רומנטית

הסרט בעריי שאלה קיוביי: בה קדרה לארס שבשאלו תיו מתנשמת. בה שדה נאבחת זוג צעיר ומחבר. היא כבר והוא שדרדרין, מנים לעצבים בית הלוטות, ארמון ישן ומקסים – ובמחיר מציאה ממש. עד כאן הגשמת החלום ומכאן מתחיל הבית, כלומר הה־לום, להתפרק: מדרגות קורסות, תיקרה מתפרקת, מן הב־רז יוצאים רק ג'וקים ותוסי החשמל שבקיר בוערים. הדרך הארוכה להעברת החורבה לבית מגורים סבירה, היא גם הדרך שעברים הגיבורים עד שיחסיהם עולים על דרך הישר. האהבה והתמיכה שלהם היא כמו הבית בראשיתו של הסרט, רק תפארה בלי צורה, בלי חשמל, בלי מדר־גות ובלי מים.

את הסרט ביים ריצ'ארד בנג'מין, ששתל בעלילה גם עציצה לעבר הנאצים. ירם הארוכה של אלה, המסתתרים בדרום אמריקה, משיגה את המתימים המאמינים שמוסד להגשים חלומות ולא לחלום אותם.

תום הנקס הוא חורדרדין, שלי לונג היא הכנרה, אלב־סנדר גודוטב הוא הבעל לשעבר ומורין סטפלטון היא מוכרת הבתים וסותרת בחלומות.

מומלצים

מה מומלץ בעונת המלפסניות לא של למריבה המוק באה שוב הקלאסיקה לעונה. „אורחים" (★★★★) של קרל תיאודוריידייר נעשה ב־1955 ורק עכ־שו תורגם לעברית ביידי ארכיון הסרטים הישראלי. סרט לא קל, שיושקין עכשו כמו־נוסטלגיה לסרטים של אלה המסוגלים לחתרכו בימים אלה.

„אורחים" עוסק בחוויה הדתית, ובאמתרות לעשה על „פני כתחיה, הגאמה ואמונה: במרכזו של המתח אוסף של אחר־נה מסורתית ושל התפרקות מקסלית. לאמונה, לאהבה, בשמחה של בעל ארמות שמח וטוב לב, המלחיקה באמונה בגזרתיה של שמחה ואהבה. האמונה שלהם אינה מפריעה לדם החיים, בעצם, הוא לא מל־מל מרבדית. למשפחה קרוביה בגיבה מן אחי. אחיה, מן שני, מתאחר בגיבה שחרית שריכים לבה נגדית מסמרת ומאית ובנו חשלי־מי ספק קרוש ספק משוגע. וחיא בעל הבם. כל ניסוי הסרט שנבעבים מחסר מאיתיו. לגם שירגשם אלעל לעמי האמיתיים של הגיבים הנמרים. אך אנם מתרגש הן לאלה המאמינים בן הבמיבה של ריבייר ו הן מבחת הקסנת הנכון.

חיבן מה, בסרט שלם מובים „ישיבה אשת עמיתיה" (★★★) „שלגן של ביידי" (★★★★) ו„שלטת קיבר הבריבה" (★★★★) ו„אשתי המיר לראות קוניה ראיתי" (★★★) „בסיקטת הדיבים".

ליל הבובות

בהצגות שהועלו השבוע בפסטיוואל תיאטרוני הבובות באו לביטוי המהפכה והמרד, הקרנבל והחלום שבתיאטרון

נאת שרית פוקס

הבובות ■ מה שתיאטרון של אנשים אינו מסוגל להראות עושה תיאטרון

הבובות: העולם במהופך מנקודת מבטם של הליצן והשטן

ליל כיין בירושלים לא תיניתי אתכם עם ראש חמור, אבל בכל זאת חלום. בפסטיוואל תיאטרון הבובות השלישי אני זוכה שוב, כמו בקודמיו, לראות ליצן את העולם במתוסך, מנקודת מבטם האנארכית של הליצן והשטן. אל תוך חיינו המנוכרים במבצע ואחירות הודיר לו זב הבמילים המבורך.

הצופים אינם משתטים ממש לצערם, רק נוגעים בקצה טרופם של הנוגעים באמת, ליצני תיאטרון הבובות. זיאקי ממפלורי הצרפתי מועך תפוח אדמה המייצג את הסבתא באגדת כיפה אדומה המסוכנת שלו, ומאכיל בתפוח־סבתא דג בעל ריח המיינן את השועל. הוא מלווה את הפולחן האכזרי המצחיק בהבעות זוועה: מעוות את פרצופו בעזרת גומיות המעוכות את פניו, שיער ראשו מוזקר בקבוצות תמוהניות הקשורות בגומיות. ז'אקי מתעלל בנו בהנאת מלאה, הוא לובש מצנפת שוטים לראשו כדי לשקף לנו את אכזריותנו. זהו תפקידו הקלאסי של השוטה, כשהגיע סיפור כיפה אדומה האיום הזה לשיא בו גרר את תפוח־סבתא מבין שיני הדג הבאוש כדי לכרוך אז שאריות סבתא לתפוח־אדמה משוחזר, קמתי בגועל ויצאתי מן האולם. ז'אקי השיג את שלו, הוא עורר בי את האימה מפני עצמי. אינני חושבת שהוא כועס עלי, כי ליצנים הם שעירים לעזעזאל. כשהם משליכים על עצמם את עייותי הנפש שלנו, הם מתחבבים בעומנו.

ליצני הבובות, ובובאים אז שחקני תיאטרון הבובות, הדרגימו השנה יותר מבעבר את המתפכה והמרד, את הקרנבל והחלום שבתיאטרון הבובות. תיאטרון בובות היא הגדרה בלתי מספקת לתיאטרון אנשים וחמצים, הטובל בתשוקה עזה. להגיע אל הנפשטה, אל עולם המראות הנידלי שבטרם המילה, אל הטוהר האיראציונאלי של המוסיקה. תיאטרון מיתי הוא אולי מונח הולם תיאטרון זה שבו שוב אין המפעיל מתחבא מאחורי בובה או חפץ, כדי ליצור אשליה של מציאות. לחיפוך, המפעיל יוצר ראש של בשר ודם מול חומר, נשמה פרטית מול נשמה כללית – נשמת הבובה המקפיאה אין ספור נשמות. וכמו שאמר לי יצחק פיקר, יוצר תיאטרון ויטאלי שאקירו ומצחיק, בתנועות רוסיות נדיבות, שכן מוצאו מלנינגראד „הבובה לוקחת לעצמה חלק ממני, גם אני לוקח חלק ממנה".

פקר מציג סיפור טרגי מגוחך של חיים במעגל סגור. עצור וחסירה מאוהבים זה בזה אך מפאת גאותם לא יודו בכך לעולם בפני מושא אהבתם ברגע הנכון, עד זקנתם, עשרות פגישות המסתיימות באותו רשע, נהמכות למחול מסורף של אדם סביב זנב עצמו. אמתר, אשת יצחק פקר, המלווה אותו בקריירה רוסית בת עשרים שנה (עלו ארצה ב1979) יוצרת בובות בן גרוטסקיות, שרק מי שיצא מארדתו של גוגול מסוגל לחן. ליצחק תגובות עגוריות מצחיקות. עד אימה. תרגילי המאצ'ואיזם של חעגור המגמה. לעשות רושם בשפגאטים אחלמיים הם קומדיה. נפלאה ברחון של צ'מוב – ולילין המשאלות הלא. ממומשות. חוזג פקר מחולל גם בכיעור להבעיים של בובותיהם. חם אמנ: הכיעור היפרוחם.

קאתראיס אמיתי גרמה לי הצגה אחת בפסטיוואל (ראיתי בעיקר הפקות אורחות), זו היתה „הרמן" תיאטרונם של בני חוזג פרדהל מגרמניה. תיאטרון שן חיל ורעדה, סיפורו של זקן מוטלג בשם הרמן, מתיצ תגוביים, שיוצרן אנו פורהל התגורר בקיבון בשמיה. סטרגנו. הרמן הוא מין איוב שאיבדו את כל שהיה לו. כשהיה בן שישים ידע פתאום אהבה. ליחנה נורית, בת בלי בית, ולה תינוקת, לא אם הרמן בורעותיה. הרמן מכניס את השתיים לביתו, והנה יש לו משפחה. בתמונה מופלאה, רקמת משי של רגשיותו, מבקש הרמן מיחנה המנוקה, שתיתן לו לטעום מחלבה. אשת של ארנולד, אנה, עולה לבמה להפעיל את יחנה החושפת את שדה. הרמן נרכן אל שד הנומי והנייר. ובין הבובות זורם רגע חד עמדי של קירבה. ויחנה מרקפנים של הנבר והאשה בארוך מרוב עונג. מסרגל כעובר. זקן בידיה של אנו הבראה מרחף איתה.

אז מתפרץ דודן אל האיש שחוזה את שיא. ויש קצין נאצי במגפי עור אנטומיות לוקח את יחנה שהא גוורית, אויבת הנאצים שוויסקל צוענים וחסלי אחרים. הרמן נשאר עם רחנה, הוא נותן לה את שלו ואומנה. הוא מלמד אותה אמת אנרכית. כוח וגבורה באמת. ש.יש טוב. ויש רע. ושניהם ויי קרובים זה לזה". יום אחד חולכת רחנה לחפש את אמה, הרמן נשאר לבדו, מחיישב בתחנה ובבכת המובילה מרסנספורים אנשיים, לגלות את רחנה. תחנת הרכבת היא מנוחה מגורה, שאחר כך תיפתח, תיחלה בה מגורה, והנה היא בתו של הרמן. מאחת הרכבות מושלכת אל הרמן מסקנת אדומה, זו שהיתה בגר התינוקות של רחנה. ואחר כך תופכת על הבמה לסמלה תרבות; מדינה. „אנחנו חליצנים", הוא אומר לי, „מכינים את המסכות, אך אני פעם אינני מצקרפים אליהן, כי הן נטכלות בדם."

ראיתי גם תיאטרון מסורתי, וירטואוי, בפסטיוואל הבובות, כמו הגליליות של אמורו ואוגוסטין ניאטרון „שוביג", המריונטות של ישראל לוזאה המכסיקני, אבל. שבעתי בנראה וירטואוזיות. מן הפסטיוואלים חסודלים, אני מתקשה להתלהב מן האשלייה בעלת הזן הנרשלם, האינסופי. תאטון אני מתנגעת לפשוט שיגיד את רחיתי. הקיבה. איזה אלפסגדי לפ־שיר. שמני שביקר מאן לפני שנרגים עם הפסן הארדם ארזם הכרבלה. הפקן שהשמיע את ביתה, עם מחול הפעות של לקרנית הסטרישסין ומתעשרע. הפנגה ארכיטיסית תרבות; מדיינה. „אנחנו חליצנים", הוא אומר לי, „מכינים את המסכות, אך אני פעם אינני מצקרפים אליהן, כי הן נטכלות בדם."

איזב הרמן שב לאבד את עולמו שנית, עשרים שנים אחרי המלחמה, כאשר יום אחד נפרוף ביתו, וכל רכושו יורד לטמיון. בתבונות נפלאות בסרב הרבן להרכין ראש, אך נכנית הטריפה וכבר הוא נתמנע לו. ובבקש מן הרייר שלו לעשות לו אכבב. אחר כך הוא נקרא אל מחלקת הביטוח, וסם בתנפלת עליו הבירוקראטיה, המוכיחה לו שכלל לא היה לו בית, סכן אין לה רישומים על כך. אז מתקיף הרבן את האבסורד, באבסורד עוד יותר גדול. הוא מתיישב על רצפת המשרד וממליץ לפקידים על תרגילי העמילות שלו לתועלת בריאותם. אחר הפקידים ביקרב ירו אל בצחי. רומז לשגעונו של הרבן. סוף סיפור על האיש שהתחפש למורוף כדי לגבור על מרוף העולם. סיפורו של אביר הויתות האינסופי, הבאבד הכל כדי לזכות בכל מחדש, בכוח חרותו לחיות את חייו הפנימיים. שיעור בויתות דינמי. גאונויתו של תיאטרון זה היא ככך שהוא מפיח חיים בסיפור שיגרה בנאלי שהעיתונות היתה מצמצמת אותו לקליטאה. תיאטרון הקולע אל תרם החיים הפנימיים. שם כל חביתה היא התפשרות לחיים, יצירת זיקה באמצעות הרגל.

מעשה באיש גרמני קורבן של נאצים, בסני קהל ישראלי. כאשר אנה, גברת פורהל, שופכת לבניה עריסת משקפיים ושיניים, רועדות ידיה. זהו סיגול פוגע של כל הסואה, ברגע תמציתי: סרק תיאטרון הבובות המיתי מסוגל לו. אחר כך אברה לי -לא ידעתי, האם יש לי זכות לספר לכם, היהודים על שואתו של הרמן הגרמני? פתרתי שמיקהו יקום לצעוק, מי אתם שתשתקו את סיפורנו? „פתאום", אבר לי אנו, „באב לי השפה הגרמנית שבפי. הגרמניות נעשתה גיבנת. אבל אינני מתכחש לגיבנת, נולדנו גרמנים, עלינו לחיות עם זה, והצגת 'הרמן' בגרמניה, שלא תמיד מתקבלת יפה על ידי צופים גרמנים, היא התמודדות בה בתרגה. 'הרמן' הוא ראי ענק המוצב מול פנינו הגרמנים. כאן, נעשה הראי לחומה".

סקס קרסקי ורוחה־מרתק מתולל רוברטו אורלנדו. תחילה הוא עורך שולחן אוכל שבצלחותיו תמונות מוות שבקבנותיהם הם ילדים. כלי המשחית של תגוויות הקטנות המנוצצות בצלחות, הם ניסקוויסים. אחר כך יטען אורלנדו באוזני שרק על ידי הוצאת הזוועה מהחקשר המוכר לנו, נרמה לו שאפשר לטלטל אותנו, אריסי האלימות. ההפתעה שברצת באמצעות ביסקויט שובדת את תבנית התייחסותנו הקבועה לזועות בתקשורת.

בחלקו השני של הערב, עולות לבמה עגלות מוטאלות, ועליהן אגרות ילדים בגרסתו של אורלנדו. הנוראה מכולן היא ביגית לבנה שעל קדרותיה מנוצצות נוויות. אלה הן הנשים קורבנות בתוך הזוקן. בוכרת הנפגרים הקטנה היא תל של אפר הבוער לשנייה וכבה. אני שואלת את אורלנדו אם שחזורי אלימות למערות מתאה. איננו תובעים מן האמן לסבול בה בעצמו. הוא כוסס ציפורניו בהיסטריה ואומר שאולי יש כאן פורקן ליצרים סאדיסטיים, שאגרות ילדים כאלה, מכאן גם בי.

בכל הצגה במעט פגשתי את חיננו, אבי הבובנאים הישראלי, יצרה של ניחוח הפחתת הלחיים, שכל עולמה אך טוב, הבובבאי שייחם את המציאות בימים המורצים לכל תקוה של קום המדינה. הכיעור והמרוח זרים לו. הוא נראה לי נכלם, מבודד. הגנו חשב שצריך להכחיר את תמונות הצל שבתוך נפשנו, לא לטפח, אלהים ישמור.

באחד ממשעולי גן הפעמון, בן נחנג המפסיוואל, אני מוגשת את ז'אקי ממפלרו הליצן המסורף. טספלרו מספר לי, כי הוא מושפע מן הסיזלופוניה הסינית הפאראיסטית, תורה אנרכיסטית השוללת חברה, תרבות, מדינה. „אנחנו חליצנים", הוא אומר לי, „מכינים את המסכות, אך אני פעם אינני מצקרפים אליהן, כי הן נטכלות בדם."

ראיתי גם תיאטרון מסורתי, וירטואוי, בפסטיוואל הבובות, כמו הגליליות של אמורו ואוגוסטין ניאטרון „שוביג", המריונטות של ישראל לוזאה המכסיקני, אבל. שבעתי בנראה וירטואוזיות. מן הפסטיוואלים חסודלים, אני מתקשה להתלהב מן האשלייה בעלת הזן הנרשלם, האינסופי. תאטון אני מתנגעת לפשוט שיגיד את רחיתי. הקיבה. איזה אלפסגדי לפ־שיר. שמני שביקר מאן לפני שנרגים עם הפסן הארדם ארזם הכרבלה. הפקן שהשמיע את ביתה, עם מחול הפעות של לקרנית הסטרישסין ומתעשרע. הפנגה ארכיטיסית רשנית; חגיגת הנחיים, התרומנות אדם לרדנה אל בנות יצירות הפגגות את רחוקו ואגוגשית. משקל נגד לחוזה בולשבנה.

הרמן ונאגוזן של ליל הרעדה

ראן שמפלרו וחליצן המסורתי

הדף הרביעי

מלון נהר חיידן – מוקדון לילה ודיסקוטק המשובחל מסוגו בארץ בכלל ובאזור טבריה בפ' רבי ביטים אלה נפתח לקהל הרחב מלון נהר חיידן החדש והמפואר לחופי הכנרת. את 2 מפלסי ורחבת הריקודים מפעילה דיסק ג'וקרית צעירה שהגיעה במיוחד מאנגליה, עם מגוון מד־חים של תקליטים וקלי־טות של מוסיקה מטרי־מה לריקודים. מביתן הפיקוד" ניתן להפעיל את מערכת התאורה ואי קונטרת הסאונד ואמפ־ מרוחים, ברוכת שחיה, אין לשכוח את מסך הו־ וידיאו הענק המקרין מגוון סרטים תוך כדי ריי קודים. זה מה שנקרא הנאה מלאה ויחידה במר־ מלון. איך אומרים, נו־ פש מחסרטים, וכל זאת ועוד מיוחד לישראלים במחירים מפתיעים. המי־ תיים, קוקטיילים כיד המזון מבטיחים לכל אורח מצב רוח מרומם. מועדון הנהר הינו חלק מתוך מגוון הפעילויות והבילויים והשרות הנית־ נים לך בעת הופעתך במלון. במקום החדשני הזה מעניקים לכם סטי־ נדרש בילוי חדש באזור הכנרת. במלון חדרים מרווחים, מבטיחים לכל המזון מבטיחים לכל אורח מצב רוח מרומם. מועדון הנהר הינו חלק מתוך מגוון הפעילויות והבילויים והשרות הנית־ נים לך בעת הופעתך במלון. במקום החדשני הזה מעניקים לכם סטי־ נדרש בילוי חדש באזור הכנרת. במלון חדרים מרווחים, ברוכת שחיה, ארוחות טעימות לאנני טעם כולל מסעדה מיוחד דת לילדים ובמבנו שפע של הפתעות שהם חלק מחמגוון הרב הניתנים במלון. איך אומרים, נו־ פש מחסרטים, וכל זאת ועוד מיוחד לישראלים במחירים מפתיעים. המי־

לון מכריו על מבצע בו תוכל ליהנות מ־6 תשלו־ מים ריום נוסף של אירוח חינם. למה אתה מחכה, עד סוף אוגוסט צלצל למלון נהר הירדן ואתה בחיים, ותוכל לומר שה־ ויות כזו עוברים רק פעם בחיים. טלפון להזמנות מקומות 067-92950 מס־ פר המקומות מוגבל.

אם אתה צעיר ואוהב לעשות חיים – בעצם מי לא? במיוחד בחופש, בוא לכייף, בקיצור לעשות חיים משוגעים. פסטיבל סרטי רוקנ'רול באמפי וואל – בפסטיבל סרטי רוקנ'רול באמפי וואל חל מארק הירקון זה הם קום בשביל לבלות כמו החברה בחוץ לארץ עם מיטב סרטי הרוקנרול המעולים, על מסך מרוחב ענק עם סאונד ממש בהמפעה חיה. במקום מר־ סיקה מג'נ'ניפס של פיל קולינס, פולים, ראשיים מדברים, יו.טי., מייק ג'אגר ועוד ועוד. וחסר־ טים אחד אחד, פול מק־ רתני ולחקת כופיים, פוטלוס, פרינס, נשם סגל, האבנים המתגלג־ לות, רחובות לוחטים, טומי ועוד סרטי כיף וזר כל בברטיים אחד שתוב־ לו לחזות ב־3 סרטים לבם אורחים מחו"ל חיל מ־8.15 ועד השעות הקטנות מיום ראשון. רגע זה לא הכל, הכניסים כולל בירה מחחבית לכל החברה הנזעיים שיבואו להפנינג הענק הזה מתי הקיץ באמפי וואהל גני יהושוע פארק חירקון. בואו לכייף, לחיות חוש־ שיים להנות לנקות את חראש עם בדיוק מה שהחברה אוהבים סרטי רוק א'א'. הכינו כרטיסים מראשו חוריה כזו, רק פעם בשנה – לא כדאי להחמיץ.

איפה מבלים הקיץ – בפסטיבל סרטי חרוקנרול לצעירים באמפי וואהל – אל תשכחוווו!

יש חדשו „החמרוע" מסעדה מיוחדת לאוני טעם שאוהבים סטייק, במקום היפה ביותר בא' ר"ע בעפ' רח' יפת 13 מקום חדש התפריט ב תוכלו להיות ממטעב חשף חתול אלברטו רוגעת ואינטמת באלם ממוזג ניסהפה תבלו תאכלו וחתו כמו שעיני וכמו שתמיד רציתם. ל־ גל המתיחה בקבוק יין אדום חינם לכל שולחן. בשישי שבת יגעימו בפי קום אומנים אורחים. יש לכם אורחים מחו"ל מחפשים מקום שונה, ומיוחד רק חתפריא א אתם חוגגים במזל יום נ" שואין יום הולדת חחמ" ייש יענקי לכם ערב שמי לו שלכם בטיפול מיוחד. בשבת המקום פתוח לי' רוחות צחריים. במקום אפשר לערוך אירועים עד 130 איש עם כל חלב. יש חדשו חתפריע, שרות ומטעמים מכל שחברה אוהבים סרטי רוק א'א'. הכינו כרטיסים מראשו חוריה כזו, רק פעם בשנה – לא כדאי להחמיץ. המקום שלכם.

מסעדה
Entrecôte
תל־אביב
רח' בן יהודה 195
טלפון 2307 26
העסקה הטובה ביותר בעיר
16 ש"ח בלבד לאדם עם ארוחה מלאה!
(המחיר לא כולל 10% שרות)
מבצע החודש
לכל לקוח אפרטיף קיר רויאל

אלהסברה אירוח – אצלך בביתו
אירוח מיוחד בניצוחו של השף כריסטיאן
לשישה, שישים או שש מאות איש
★ אורחי פתע ?–
אלהסברה אירוח לשרוחך
★ מתחשק לך בבר אווז או קינוח מרשים ?
אלהסברה אירוח לשרוחך
★ שמחה משפחתית, ארוחה חגיגית
או מסיבת־גן חזמיני את
אלהסברה אירוח לשרוחך
ותהיי מאריחה ואורחת גם יחד
[redacted]
טלפונים 822748, 834453, 359087
הזמנות ליום ששי מתקבלות ביום חמישי

אולמני גבע
הכרויות אלקטרוניות
רח' בן יהודה 1 – תל־אביב קיבוץ גלויות
להכרויות בין מרטנים"
המשכת הרשמה למנויים באולמני גבע
שיטת ההכרויות הפעילה והמהירה ביותר בארץ
אולמני גבע
03/281066 :בשעות 10:00–18:00 בימי א'–ה'

★ חניה עמודה
★ חמרעים לאוני טעם
ממטעמי השף
חתול אלברטו
מארגנטינה
★ אווירה רגועה
ואינטימית באולם ממוזג
אפשרות לעריכת אירועים
עד 130 איש בחדרים
מיוחדים ומגולים
מקבוק יין חיום לכל שולחן
ריגל הסרוחה
שיפוי יבבת
אמנים אורחים
עוד בחנות הנרג. עבת עדיים.

חם לכם?
בוא „בהתקרר" ליחוק וליהנות מהקומדיה המטרפת החדשה
„השגעון הגדול"
קומדיה עם שפי ריבלין
בידור לייני מושמשת לכל המשפחה!!!
יוצאים לבלות! עם „השגעון הגדול"
סרטו של נפתלי אלתר – נכנסו בכל רחבי הארץ

6 תשלומים + 2 ימים (לילה אחד) של נופש
חינם*
נופש מתנה
מעליות מבוחרות שקפות לקוחות, אתם להיות חדשה של נופש מאמרטים בכלל)
מר־הירדן הנהדר והמפואר לחופי הכנרת
• פיתוח לנהר־הירדן, מועדון לילה דיסקוטק
המשאלל מסאנו בארץ
• סטנדת ילדים בבריכה • מרכז פעילות יומית • מסחקים • שעת סיפור •
דיסקו נאור • מסחקי מים • מרגש ואיתו • סילום בסבע • כניסה חינם (!) לאנו
לאות הנשים אז שיש בבנות אז לחמיי הדנה עם מגלשות מים ומתקנים • רחצה
לילה • מחול אחרי • דיסקו עם • סכרות מסבאות • ערבי רקודים אומנות •
הרצאות והדגמות – הקלסלאות, טיפוח חתן • מסתרן בלוני • שי לכל אורח •
שכון הפעלות
כל זאת ועוד עד 31 באוגוסט 86
מחירי מבצע מיוחדים למזמינים עכשיו
+ 6 תשלומים עצומים לדולר בישראכרט.
• 2 ימים (לילה אחד) חינם בחודשים 9/86–2/87
לעונתיים 3 לילות (4 ימים) עד 31/8/86.
מספר המקומות שהתמר במבצע – מוגבל.
להזמנות 067-92950, 067-92329
או אצל סוכן הנסיעות שלך
מעלון נהר הירדן טבריה
• מלבד מאי שבוע אחרון • יוקבו שיחים

בסרטים. החודש מבצע מיוחד כל לקוח יזכה באפריטיף מיוחד חינם! רוצים לאכול טוב ועם סטייל רק באנשרקוט תל־אביב, בן יהודה 195 טלפון 230726.

לאן כולם ממהרים? לקומדיה המטורפת חשעגון הגדול שגעון של סרטו מקסן ועד גדול מבלים שעתיים של כיף ובידור משעשע עם ספי ריבלין בקומדיה הישראי ליח שתגעשה לכם קיץ קרי. חשגעון הגדול – חלחיט הבעשרו, עכשיו על מסכי חקולנוע בארץ. חצחוק טוב לבריאות בי־ או כל המשפחה לקומ־ ויה של חשגעון בילוי נעימו

מדור חבלילים ותנופש מופיע כל יום שישי. המעוניינים לחצטרף יפנו לקבלת פרטים מלאים לטלפון 439253.

פורנו „נשם סגול" בחארץ וואהל

"המאבק לעמדה באמנות"
עם הדן אלדד ודליה
הערב ומחר מוצש:
בחכנית האמנות:
★ חשמנית מוליות
מראים הקרי"בים.
★ מעוטפים מאיכלה
★ לחקמנו מפרים
★ לאל"ין מאיכלה
★ רקדנית בטן מאדהיב
★ צביקה פיק
אנו מציגים את החכנית האמנותית
הערב ומדי ערב (פרט ליומי א')
בשבחות 2 הצגות: 11:30-6:45
יפו, טל. 821243, 811545

H.P.R. המקות – עידית תל־אביב–יפו מציגים:
פסטיבל סרטי רוקנרול באמפי וואהל
מארק הירקון, מי ראשון תל־אביב 23–10.8
סרטים גדשיש אחר בולל בירה מהחבית (למצב רוח) או משקה קל באדיבות קפה־פאב „כיפת האגם"
30% הנחה לחיילים
עם הצגת פוקס חוגר בקופת האמפי או בקצין העיר
מוסיקת ביניים „מגיבה" עם:
★ פיל קוליגס ★ פליס ★ ראשים מדברים ★ יי־טו ★ מייק גאגר ★ רגאיי ועוד..
החגיגה מתחילה כל ערב בשעה 8.15 ועד אחרי חצות
יום א' 10.8 | יום ב' 11.8 | יום ג' 12.8 | יום ה' 14.8 | יום א' 17.8 | יום ד' 20.8 | יום ה' 21.8 | מוצ"ש 23.8
הנחה לילה | חמאות | חמאות | חמאות
מרסום ב־„אמנה"

בקר מסון ★ ★ ★

גם משהו יוונים

מוסיקה יוונית אצל חיים משה היא המשך כמעט טבעי למוסיקה שלו באולמי החתונות ■ משה שמע את דאלארס הגדול בהופעה בניו־יורק ונדלק ■ „ניגנבתי זה לא מילה. למדתי ממנו שזמר לא צריך דאווינים" ■ תקליט של שירים יווניים בביצועו יצא עתה לשוק ■ בעקבות התקליט הוא מתכוון עכשיו לצאת ליוון ולתפוס שם ראש טוב ■ יש בפיו טענות חמורות כלפי אנשי „סיבה למסיבה" וגלי צה"ל

מאת יוסי חרסונסקי

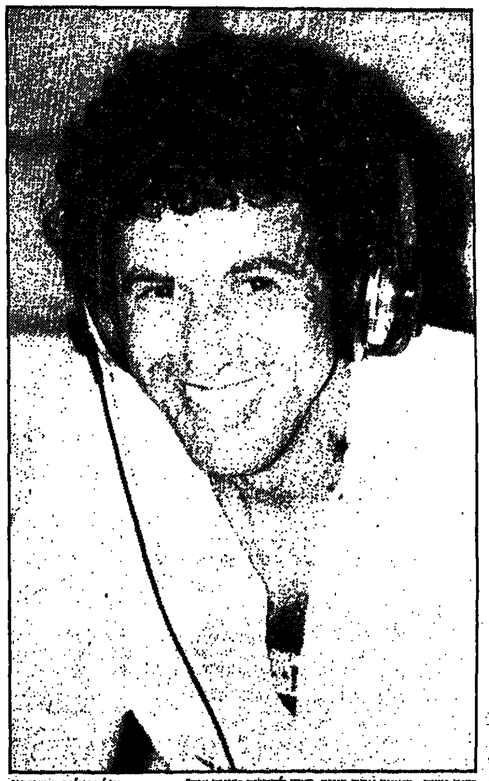

חיים משה. „באשר אתה בטוח, קשה להחזיק מעמד שם"

עולם אלירגד ראובני

עכשיו, יאסו לחיים משה על שיר יווני קולח ותפסם. „תדהה", בריסטופולי. תפס חזק מהשיפודים של התקווה ועד חשוק של באר־שבע. גם משה במתיווכים, אם כי בניגוד ליהודה פוליקר, שעשה סיבוב חד בעיקול מבמות הרוק־נ־רול למחוזות פולקיקי, אצל משה זה המשך במעט טבעי לאולם החתונות.

צלילי העוד, הכרם והשכונה. בזווקי הוא. כידוע, אחד מאבות הכלים של מוסיקת התאפלה שיצאה מנבכי המחתרת וקנתה לה שבת בסלוני ישראל. אז כשחיים משה שר על אליקי בת הרייגים מסלוניקי של כריסטו ניקולופולוס, הוא מרגיש במגרש הלוקאל־אוריינטאל שלו. צריך להרים ידיים לצדדים, צד לימין, צד לשמאל, להדביק שטר ירוק למצח. זה תמצית העניין.

פוליקר עשה מזה דראמה רוקנ'רולית בנוסח העממי הקלאסי. משה אמנם עוגן במזח הרייגים בפיראוס, אבל נשאר באוזהלי ישראל עם הסחנג, הג'חנון ועשן השיפודים. בתוך עמו הוא חי. שמחה הוא עושה לנו בלב, עלא־עיני, עם השירים של קיטנדיזיס, בריסטו ניקולופולוס והלנה ויטאלי. אנחנו יושבים אצל סמי את גריבלדי שליד אור יהודה. כאן, במסעדה יעשו אותו השבוע מלך ישראל בתאפלה צרפתית־איטלקית לכבוד התקליט היווני, ממול – שדה התעופה הלאומי. מפלצות ברזל מגיחות מעליך. כל כמה רגעים מוסט הראש של משה מן הראיון אל החלון לראות נ'אמנו לוקח את עם ישראל לעשות חיים. חיים לא בטוח, אם המטוס של החורים שלו חלף מעל שמי יוון בדרכו מתימן לארץ ציון. גם הוא עצמו, כף רגלו עדיין לא דרכה בארץ האוזו והבווזקי, אבל הצלילים האלה מהלכים עליו נעימים מאז „אהבת חיי" ולינדרה הקרושה שתחיה לעד.

משה מזכיר את „אמא", „סמרר", „תן לזמן ללכת". אשכרה יווני. לא חסר. פעם אחת היה בהופעה של דאלארס בניו־יורק. מריסון סקוור גארדן. 5000 איש. הקהל חצי יווני וחצי ישראלי. הבבאדס חולצה לבנה, מכנסיים שחורים, יושב על הכיסא ופשוט מרבר אל הקהל. עשר דקות פתיחה רק כינור. כל גולי יוון מוחאים כפיים ואתה לא שומע זמר. מה להגיד, אומר משה, ניגנבתי זה לא מילה. מה למדתי ממנו? למדתי ממנו שזמר לא צריך דאווינים. דאלארס הוא פשוט ואמיתי. משה. איש פשוט ואמיתי. עינים עייפות. לחץ, לחץ, לחץ. אתמול בלילה החזיקו אותו בנשף עד שתים עשרה וחצי. כשגמר אחרי שעתיים וחצי על הבמה, בא אליו בעל השמחה בכמעט תלונה: „משה, מה איתך, כבר נמרחז?" „תסתכל בשעון" אמר לו הזמר שחור התלתלים.

„וואללה, אתה צודק, לא הרגשתי איך שהזמן עבר". משה רווקא הרגיש. אשר ראובני, מנהל אישי, השומר עליו כמו על בבת עינו, יודע שמגיע חופש לבן חסותו. זה יקרה עוד מעט, אחרי התקליט הבא, שיהיה הרביעי (!) במספר השנה, וכולו שירים מפרי ארצנו, גם נעמי שמר, גם נורית הירש, קלאסה ארצ'ראלית. בינתיים סרם „תודה" במערונים ובאולמות השמחה. עדי חיטמן טקסטים ולא תרגומים ויגאל חיר שעל העיבודים. גם הפיראטים, שודדי הקאסטות, אומרים לבשה תודה וחוגגים על הקאסטה היוונית החדשה.

מי שחסכ שחיים משה הוא המר הראשון שזכה סוף־סוף לליניימציה של המיסמר המרבות־האשכנזי. צריך לשכוע מה בפי הזוכר ומנאלו. כן, יש עדיין הרגשה, סחים משה הוא זמר התחנות וכר־מצוות. אנב, חיים לא יתבייש להודות שהוא נמצא עדיין במגרש הזה ושהוא נופיע לעובדי תנובה במחלבות תל־יוסף, אבל גם בבני־ני האומה, כה שיותר חשוב: בעית „הגשו התרבות" שחשבנו כי הלכה חלפה לה מן העולם, צפה וחזרת.

חיים כשה ואמרנו בלאים טענות כרימון: עורכי „סיבה למסיבה" רמקו את חיים. נשאר בחוץ בשבוע שעבר עם הסלאנר היווני שלו. קרוע לב היתה בפנים. לא בסדר, כפוף הפגרה. זה כבר לא יהיה אקטואלי. בשביל קהל הקיבוצים משה הוא זכר טוב ובשביל „סיבה למסיבה" לא? מה הוא עוד צריך בשביל להיכנס לסיבה של שיפי בלילה? לעשות מעשה רע, לרדת בהארץ, אולי לחזור בתשובה? לא רק בטלוויזיה. אשר ראובני נפגש גם עם מפקד גלי צה"ל נחמן שי. הזכיר לו שכיסה הוא הזר הכבוקש ביותר בקרב חיילי צה"ל. אחר־כך הטענות המוכרות. לא כשדרים את בשה מספיק. יש עורכים שכבעבר בתעלמים. שי אמר שהוא צורק, אבל ילדי הרוק של גלי צה"ל בקשיבים בלעז שלהם. כשמוליקה יצא בתקליט יווני, הסכיעו אותו כל. עשר רקות. הטענות בוכרות. בבלחבה יסגן, אבל ראובני בוכן לשלוף ציפורנים כתרש, גם בשיש לו בידיים מוכר עם מניות נבוהות.

חלטורות לא חסר, ברוך השם, אבל בזה מעבר לזה: משה. לחצים 24 שעות. מסביר לשעון. „בי באשר אתה בטוח, קשה להחזיק מעמד שם" אומר חומר. אז מה. עושים יוזדים ל'דאון' זומיים, ישנים הרבה, ג'וגינג ממורשה עד צומת רמת השרון. הראש הטוב חוזר. נכון, היו בעיות במשפחה. היו לו שיחות ארוכות עם האשה. היא אמרה לה: חיים, עד מתיז חיים הכיא אותה להופעה ואמר לה: „תסתכלי בעצמך. היית מוכנה לוותר על כל התחילה הזו שאת רואה מול העיניים שלך" האשה לא ידעה מה. לעבוה. ראש טוב רוצה משה לתפוס כקרב באיי יוון.

מרעדון יווני טוב כמו שראה ב„אסטוריה" בניו־יורק. כשהומר כמרעדון מגיע לשיא, הופכים שולחן, כל הצלחות נשברות, אבל בשביות, השולחן טוב ערוך ונק. מניחים עליו קערת ספירס ומליקים. יוצא אור סגל הדלרים יוזקים נשפכים על הומר. אתה נומר בקבוק לי אנר.ג'י ונמצא בעולם אחרי וואללה, חיים מחכה כבר לילדה הזה. לשמוע את השמות המכתים רצים אל אשר ראובני. על השולחן אצל סמי את גריבלדי. הם כבר חשבים על זה. „אחרי התקליט הבא בטח. אחרי התקליט ולפני שנוסעים עוד פעם לחו"ל ובעזרת השם שפו, שפו, שפו. במחשבת שניה מה צריך משה מופע שיעלה לו כסף וכבוז עשרות אלפי דולרים והרבה כאבי ראש. הרי קולם מכיחים את הומר הראש שלו. או מה אם יוסיף 2 נגנים ל־4 שלו. „תראה", אומר משה, „אני לא מנסח לשכנע אף אחד. יש לי קו אמת שמביא אלי להופעות. את חיבא מפרדס חנה שמתנגלת עלי במופע חוצה. יש לי לב וארגיש פשוטים, והאמנות בדרכי תובילני כמו שאמר השיר".

משה, אני שואל אותו, איפה הקלאסה שלך איפה חיים משה עם 10 נגנים על הבמה, כינורות, עוד וכל זה. הופעה־הופעה. העינים העייפות שלו נדלקות.

מסמסיימים כס'. הרבה סמכים.

חיים משה עם 10 נגנים על הבמה, כינורות, עוד וכל זה. הופעה־הופעה. העינים העייפות שלו נדלקות.

היה היה שלמה התבריק

מאת אילוה באום

עמיר כפרי (מנהג איציק) ואילן דר (המנהג עמירם) "שלומאנו יעבדוק אלהדר" .מקפ 90"

המחבר יגאל לב, הרעיון נולד בשורות המאלאים

ימים ימי פיני. הסצינה שהתרחשה בין יגאל לב, עתונאי ב„מעריב" ומג"ד במילואים, ובין הנהג שלו הולידה רעיון לספור שקרם עוד וגירים שנים מאוחר ,"היה לילה. אנחנו נסעים בין המיתלה ,המעורה מתרחק, ואז אומר לי הנהג: אתה שמעם מחבת עלי בעתון ואני נשבעתי אותך אותך" נזכר לב.

אנם נשאר בחיים – לא לפני שהיה צריך את דעתו של הנהג הזועם ש„חימם" את עצמו הנסיעה – אך כבר אז היה לו ברור, כי הרגע מרכב מחומרים מהם בנויים פפורי מתח, וכי יעלה בו שמוש. התוצאה: בימים אלה, מסריט הטלוויזיה הישראלית דרמה על פי התסריט לב. בתפקידים הראשיים מופיעים אילן דר בעתונאי עמירם גיל ועזרא כפרי בתפקיד צעיר. לדמה עדיין לא נקבע שם סופי. בין המתגלגלים כאתר ההסרטה: „שניים „מעיים בנים", „מנצ'ר בדרך" ו„זיון בצר". מלל לתפקה 32 אלף דולר.

את הבסיס וחצבאי הקימה הטלוויזיה על ג'כל נמשק האלה. שלושה אוהלים צבאיים, חדר ציר מטח, מיכל מים, ברזיה, לוח מודעות, ומסמר שלרות של רכב שרוף. קונוסציה – בסיס בלבנון. המפיק, אפרים פטן, לא מבחיש. לבנון היא בהחלט אופציה – אבל

אך המעשה: עמירם גיל הוא עיתונאי בשנות לחיו. ברקורד המקצועי שלו לא מעט ופרסים. בתוך זה גם סדרת כתבות תחקיר המושים ומושחתים" בהן חשף שחיתויות של משה. בתוך יום המילים שכתב מאו, סדרה זו מלבו – אך יש מי שוזכר: המושבניק. עבורו היתה נקודת השבר. בגלילה בהרסו חייו – שמתו עוכה אותו. ככל השנים שחלפו מאו והבהה הוא נושא כלבו חלום אחד: לנקום. „אני אותך אחר" אמר לעמירם גיל, שלא התייחס לשמע לאיום. גיל מגיע לבסיס הצבאי לתת הרצאה המשעת חעתונות".

פטקס שבמיו מוכר לכל עיתונאי: „העתונאים שדה השמידה של הדמוקרטיה: כלבים – אולי, לא בטוח, מה שברור שאנחנו מספקים את הכי טוב שיש". הניצבים במחזה, כלומר נחתים. קטע זה סותם צחקוקים מכל הכתר המסרטה – גם אלה שאין זה תפקידם עשוד עשוד. ניחוך בהתחשבנות אותה עושה עם מקצוע.

ל, נוסר את חחרצאה. אחר חמילואימניקים, שרב לחסיבו לביתו. בדרך הוא מוכיר לגיל המשתתף „אתה זוכר שפעם כתבת עלי

בעתון ואני אמרתי שאחרוג אותך?" גיל אינו נזכר. עבורו הכתבה על הנגזר־המושבניק־המושחת היתה אפיזודה חולפת. איציק לרגע לא שכח. מכאן מתפתח מאבק מילולי ופיסי בין השניים. את תוצאות המאבק – ניתן יהיה לראות על המסך הקטן בעוד חודשים אחדים.

„שניים בדרך" הוא ספור של עימותים בין פוגע וקרבנו, בין מצליחן לבין אדם שהוא כשלון גמור, אך בעיקר זהו חשבון נפש של עתונאי עם מקצועו, עם הטעויות ועם בגתות־חלב שלו. „הרגע הזה בנ"ש, כאשר הנהג אמר לי שבשבע להרוג אותי – פתח בפני נקודת מחשבה עליה לא חשבתי לפנ־כן: אתה מפרסם משהו בעתון – שוכח מזה לגמר, ויש מישהו שאינו שוכח אף מילה ממה שכתבת ומטפח בלבו נקמה... אבל בכזן הוא שחרבה פעמים תולים בנו את הכשלון, למרות שהאדם היה כשלון גם בלי הפרסום".

אנגלית מדוברת

סכום מיל"ה החוג ל': 03-916185, 03-912093

לחלן מגוון מסלולים בלימודי האנגלית המדוברת שאנו מציעים ללומדינו בשנת הלימודים המתחילה בספטמבר 1986

אנגלית טופר אינטנסיבית

למתחילים, עובדים בכירים וכל מי שמעוניין לתגיע לתוצאות אמצאיות רבה. קורסים אינטנסיבים המתקיימים במשך שלושה עשרים ומספר שלרות של רכב שרוף. קונוסציה שמש – בסיס בלבנון. המפיק, אפרים פטן, לא מבחיש. לבנון היא בהחלט אופציה – אבל

חופשה שכולה אנגלית

שילוב אתיאלו בין כיף ונוסש עם לימוד אנגלית. החופשה מתקיימת במשך 8 ימים במלון שורש בלב הר־יהודה. החופשה כוללת שמש של מעיינות קיבוץ הרצאות אנגלית, טיולים וחכל בשמח. האנגלית, עם מורים צבריים.

הנכנס מומומים לקבוצות, שעתקיים בבית אבן־גבירול 26, ת"א, ביום ד' (15.6.86) בשעות 18.30.

אנגלית למוסדות

קורסים לאנגלית חנתפרים במיוחד לפי צרכי המוסד המזמין.

חקורס יוחאם לרמת חלומרים, קצר, חתתקנות וחנדרש וסיג אנגלית (אנגלית מרוכרת, מקצוע, מסחרית וכו'). לפרטים: 03-913095 03-912774.

המוערון האנגלי

קורסים איבוחיים המתקיימים בקבוצות לימוד קטנות במיוחד (מקסימום 11 חלמידים) במלון מאלאס, ומיקון 177, ת"א. הקורסים במוערון מועברים ע"י מורים מנוסים במיוחד בהוראת האנגלית המדוברת.

המעוניינים ללמוד בערב מרוכזים בין ה' 10.6.86 ובום ג', 12.6.86, בין חשעות 18.30-20.00.

המעוניינים ללמוד בבוקר מרוכזים בום א', 11.6.86 ובום ד', 15.6.86, בין חשעות 10.00-11.00.

המעוניינים לימודי ערב מרוכזים בום ד', 15.6.86, בין חשעות 10.00-11.00.

שעור הדגמה חינם לקהל הרחב מתקיימים בבית צחור אבן־גבירול 26, תל־אביב בשעות 18.30, בום א', 10.6.86 ובום ד' 14.6.86

מי מה מתי

בעריכת בחיה אביש

ששי 8.8

★ תל־אביב והמרכז

תיאטרון
* פנטזיות לכמבורגים (בית לסין 21.00) הפסטיבל הבינלאומי לתיאטרוני נוכח.
* שש שעה דיקבה (בית לסין, מרתף עליון 21.00) מרים נבו־ראלי כמערבונים מאת חנוך לוין.
* שפוך על הפופס שלך יפה, הסמטה 22.00) דר שרה בין חברים על נשים, שה ג'אז, מאת משה שרון.
* פפורובילה (צוותא 21.30) מאת יהושע סוכות, בהשתתפות ליאורה ריבלין ויוסי פולק.
* זוג פרוח רחת, גן אורדע 22.00) שמריה מאת דרור פר המכפלת במערכת יחסיו של זוג נשוי המחליט לדיסות לחיים המודרניים, בהשתתפות יונה אליאן ושמון נבאי.

לילדים
* פנטזיות לילדים (בית לסין 11.30) הפסטיבל הבי־נלאומי לתיאטרוני בובות. לילדים מגיל 6.
* חתם יקם על חול (בית לסין 17.00) תיאטרון בובות לילדים מגיל 3, בביצוע תיאטרון הקרון.
* אגנרמוס בלפי הבדולן (שם, התוויה הישראלית 11.00, 13.00, 16.00) אגדה מאת יוסי בנאי, מוקר־נת על מסכי ענק מלווה בפעלולים מכניים.
* רחת הבובתית (שם, התוויה הישראלית) 11.00 – כרמה אדומה 12.30 – שליה ושבעה הנמרים 19.00 – פרוקה.
* מרפר בחפר (שם, הסימטה 11.00)
* המלך הלך לישון (נוה צדק 17.30) שומריה מר־סילקיה ע"פ סמר של יוסי אלמי.
* בבלל חדרי הבגיבה (נני יהושע פארק הירקון עד 22.00) ראה יום ששי.

בידידר
* ליילה לא שקט (מוזיאון האי"ץ 21.00) תכניתו הדרשה של שלמה ארצי.
* שרון לוסשין ורבי בפן (אמפיתיאטרון ואהל האור) 21.00
* הפוגה הישראלית (שם הקרקיע) ראה יום ששי.
* הפוגה על הקרח (יד אליהו, היכל הספורט 20.30)
* יקי וראשי ומלון, רינה 16.30

★ ירושלים

מופעים שונים
* נאום אבשלום שיטים ופרנוד ב־13.30 בפנס קבוע נ'אז פלום. הכניסה חפשית.

★ חיפה והצפון

מופעים שונים
* פרי־ד דלילטל (נצרת, היכל התרבות 17.00) מחזור לילדים עם גרי יגיל.

שני 11.8

★ תל־אביב והמרכז

תיאטרון
* חוזת חתיות (הקאמרי 20.30) מחזור פוליטי מאת ג'ורג' אורוול בעיבודו של סיטר הול. משל סאטירי על חברה הסגנסה, ברוך של מהפיכה, לתני שים חלום של שחיון ומביאה על עצמה דיקטטורה אלימה.
* הזדוה הבטרמתה, 21.30) סיפור חייהם של איכר ואיכ"ה פשוטים בכפר גרמני נידה. בימוי נזלה בלטה.
* חשקעה (הבימה 20.30) ראה שבת.
* פרוד אמני הבמה (הבימה 20.30) ראה שבת.
* בביתתי הגאוות (היכל התרבות 17.30) ראה שבת.
* חזן (צוותא 20.30) מאת ס.מ. קיץ, בהשתתפות רבקה בוחנן ופרסנר אלייב נגנה נגנה צדק־21.00) מחטלה מוסיקלית מאת קובי גיב.

לילדים
* פיף בלב המחודש (ריזנגוף סנטר מ־10.00 עד 22.00) ראה יום ששי.
* הטרגל שמיל (מאירלנד, מגדל שלום, 11.00) עם נתן רסנר.

בידידר
* חנה לפלאו בחיוך ישיר (בית החייל 21.00)
* הפוגה על הקרח (יד אליהו, היכל הספורט 20.30)
* יקי וראשי ומלון, רינה 16.30

★ ירושלים

מופעים שונים
* פסר הזוהב וקרבבל הזיות (בית החייל 17.00) בהשתתפות להקת המחול הקיבוצית.
* פיף בלב המחודש (ריזנגוף סנטר מ־10.00 עד 22.00) ראה יום ששי.
* הטרגל שמיל (מאירלנד, מגדל שלום, 11.00) עם נתן רסנר.

בידידר
* ערב באנו (בית לסין, המרתף העליון 21.30)
* הזוויה הישראלית (יפו הקרקיע) ראה יום ששי.
* הפוגה על הקרח (יד אליהו, היכל הספורט 20.30)
* יקי וראשי ומלון, רינה 16.30

★ ירושלים

מופעים שונים
* בכרי הסלל הרשים (התאנן 10.00, 12.00) הצגת ילדים.

★ חיפה והצפון

מופעים שונים
* ד"ר דלילטל (נצרת, היכל התרבות 17.00) מחזור לילדים עם גרי יגיל.

שני 11.8

★ תל־אביב והמרכז

תיאטרון
* חוזת חתיות (הקאמרי 20.30) מחזור פוליטי מאת ג'ורג' אורוול בעיבודו של סיטר הול. משל סאטירי על חברה הסגנסה, ברוך של מהפיכה, לתני שים חלום של שחיון ומביאה על עצמה דיקטטורה אלימה.
* הזדוה הבטרמתה, 21.30) סיפור חייהם של איכר ואיכ"ה פשוטים בכפר גרמני נידה. בימוי נזלה בלטה.
* חשקעה (הבימה 20.30) ראה שבת.
* פרוד אמני הבמה (הבימה 20.30) ראה שבת.
* בביתתי הגאוות (היכל התרבות 17.30) ראה שבת.
* חזן (צוותא 20.30) מאת ס.מ. קיץ, בהשתתפות רבקה בוחנן ופרסנר אלייב נגנה נגנה צדק־21.00) מחטלה מוסיקלית מאת קובי גיב.

לילדים
* פיף בלב המחודש (ריזנגוף סנטר מ־10.00 עד 22.00) ראה יום ששי.
* הטרגל שמיל (מאירלנד, מגדל שלום, 11.00) עם נתן רסנר.

בידידר
* חנה לפלאו בחיוך ישיר (בית החייל 21.00)
* הפוגה על הקרח (יד אליהו, היכל הספורט 20.30)
* יקי וראשי ומלון, רינה 16.30

★ ירושלים

מופעים שונים
* פסר הזוהב וקרבבל הזיות (בית החייל 17.00) בהשתתפות להקת המחול הקיבוצית.
* פיף בלב המחודש (ריזנגוף סנטר מ־10.00 עד 22.00) ראה יום ששי.
* הטרגל שמיל (מאירלנד, מגדל שלום, 11.00) עם נתן רסנר.

בידידר
* ערב באנו (בית לסין, המרתף העליון 21.30)
* הזוויה הישראלית (יפו הקרקיע) ראה יום ששי.
* הפוגה על הקרח (יד אליהו, היכל הספורט 20.30)
* יקי וראשי ומלון, רינה 16.30

★ ירושלים

מופעים שונים
* פסר הזוהב וקרבבל הזיות (בית החייל 17.00) בהשתתפות להקת המחול הקיבוצית.
* פיף בלב המחודש (ריזנגוף סנטר מ־10.00 עד 22.00) ראה יום ששי.
* הטרגל שמיל (מאירלנד, מגדל שלום, 11.00) עם נתן רסנר.

בידידר
* חנה לפלאו בחיוך ישיר (בית החייל 21.00)
* הפוגה על הקרח (יד אליהו, היכל הספורט 20.30)
* יקי וראשי ומלון, רינה 16.30

★ חיפה והצפון

מופעים שונים
* ד"ר דלילטל (נצרת, היכל התרבות 17.00) מחזור לילדים עם גרי יגיל.

רביעי 13.8

★ תל־אביב והמרכז

תיאטרון
* הרמוניה נגנה בהרמוניה ויפו, הסימטה 21.00) ראה שבת.

לילדים
* פיף בלב המחודש (ריזנגוף סנטר מ־10.00 עד 22.00) ראה יום ששי.
* הטרגל שמיל (מאירלנד, מגדל שלום, 11.00) עם נתן רסנר.

בידידר
* חנה לפלאו בחיוך ישיר (בית החייל 21.00)
* הפוגה על הקרח (יד אליהו, היכל הספורט 20.30)
* יקי וראשי ומלון, רינה 16.30

★ ירושלים

מופעים שונים
* פסר הזוהב וקרבבל הזיות (בית החייל 17.00) בהשתתפות להקת המחול הקיבוצית.
* פיף בלב המחודש (ריזנגוף סנטר מ־10.00 עד 22.00) ראה יום ששי.
* הטרגל שמיל (מאירלנד, מגדל שלום, 11.00) עם נתן רסנר.

בידידר
* חנה לפלאו בחיוך ישיר (בית החייל 21.00)
* הפוגה על הקרח (יד אליהו, היכל הספורט 20.30)
* יקי וראשי ומלון, רינה 16.30

★ חיפה והצפון

מופעים שונים
* ד"ר דלילטל (נצרת, היכל התרבות 17.00) מחזור לילדים עם גרי יגיל.

חמישי 14.8

★ תל־אביב והמרכז

תיאטרון
* הרמוניה (הבימה 20.30) ראה שבת.
* חוזת חתיות (הקאמרי 20.30) ראה יום שני.
* בביתתי הגאוות (היכל התרבות 20.30) ראה שבת.
* חזן (צוותא 20.30) ראה יום שני.

לילדים
* פיף בלב המחודש (ריזנגוף סנטר מ־10.00 עד 22.00) ראה יום ששי.
* הטרגל שמיל (מאירלנד, מגדל שלום, 11.00) עם נתן רסנר.

בידידר
* ערב באנו (בית לסין, המרתף העליון 21.30)
* הזוויה הישראלית (יפו הקרקיע) ראה יום ששי.
* הפוגה על הקרח (יד אליהו, היכל הספורט 20.30)
* יקי וראשי ומלון, רינה 16.30

★ ירושלים

מופעים שונים
* פסר הזוהב וקרבבל הזיות (בית החייל 17.00) בהשתתפות להקת המחול הקיבוצית.
* פיף בלב המחודש (ריזנגוף סנטר מ־10.00 עד 22.00) ראה יום ששי.
* הטרגל שמיל (מאירלנד, מגדל שלום, 11.00) עם נתן רסנר.

בידידר
* ערב באנו (בית לסין, המרתף העליון 21.30)
* הזוויה הישראלית (יפו הקרקיע) ראה יום ששי.
* הפוגה על הקרח (יד אליהו, היכל הספורט 20.30)
* יקי וראשי ומלון, רינה 16.30

★ חיפה והצפון

מופעים שונים
* ד"ר דלילטל (נצרת, היכל התרבות 17.00) מחזור לילדים עם גרי יגיל.

שלישי 12.8

★ תל־אביב והמרכז

תיאטרון
* בביתתי הגאוות (היכל התרבות 20.30) ראה שבת.
* הקרקיע (הבימה 20.30) ראה שבת.
* ברחה המנו (הבימה 20.30) ראה שבת.
* חוזת חתיות (הקאמרי 20.30) ראה יום שני.
* בביתתי הגאוות (היכל התרבות 17.00, 21.00) ראה שבת.

לילדים
* פסר הזוהב וקרבבל הזיות (בית החייל 17.00)
* פיף בלב המחודש (ריזנגוף סנטר מ־10.00 עד 22.00) ראה יום ששי.
* הטרגל שמיל (מאירלנד, מגדל שלום, 11.00) עם נתן רסנר.

בידידר
* ערב באנו (בית לסין, המרתף העליון 21.30)
* הזוויה הישראלית (יפו הקרקיע) ראה יום ששי.
* הפוגה על הקרח (יד אליהו, היכל הספורט 20.30)
* יקי וראשי ומלון, רינה 16.30

★ ירושלים

מופעים שונים
* נאום אבשלום שיטים ופרנוד ב־13.30 בפנס קבוע נ'אז פלום. הכניסה חפשית.

★ חיפה והצפון

מופעים שונים
* ד"ר דלילטל (נצרת, היכל התרבות 17.00) מחזור לילדים עם גרי יגיל.

ראשון 10.8

★ תל־אביב והמרכז

תיאטרון
* בביתתי הגאוות (היכל התרבות 20.30) ראה שבת.
* הקרקיע (הבימה 20.30) ראה שבת.
* ברחה המנו (הבימה 20.30) ראה שבת.
* פרוד אמני הבמה (הבימה 20.30) ראה שבת.
* לילדים (צוותא 20.30) מחזון של הנוסף הרוד־לוסי צוות באול. הטיטרטנ ביד אבן אבונה של הרישומים של הרולד רבין. «השאה – הקומבונרוזת" א' – ה' 17, ו' 9 – 14.
* בבית האמנים ירד שמואל הנביא 12) תערוכות חרשות מדרך מין. «נשים», «מרים שנדר», אפוקליפס, רן בוסטון, פיסוף, עד 20.8. 10 – 13, 16 – 19, שבת 11 – 14.
* כגלריה אלון המלכת 51) תערוכה יחיד של חיה אריה. 10 – 13, 17 – 20. ג' ו' 10 – 13.
* בדיאטרון ירושלים התערוכה «מדרי הזמנים בארה"ב», ירושלים, צורים ותרשי. בגלרי לאמנים בעירם, בילומים של יצה פרידמן. א' – ה' 17 – 19 ובשבת המוקדם.
* בסמלת הנרפס ירושלים שבנר ישראל 38, תערוכת היחלוקתנון בישראל 1812 – 1988, הקלק המכון 1988 – 1986. א' – ה' 8 – 15.
* בסרטאות האמנים הגלרה ע"ש אריה בראנו, יד הרצים ובוי, אי' – ה' 10 – 16, שבת 10 – 19, שבת 11 – 13.
* בסבנדע, המוזיאון מלאומי לטרע הלסבנלוגיה ורוח בלשון מוצגת, הקרבה לאתרבי ד"ה וחבצ"ר – מחטרת בסבנן ובסבנלוגיה.
* כגלרה בגלרון שדרות הנשיא תערוכת ציורים של אילנה שלמה אריחר.
* כיכל ע"ש מנבי.
* בגלרה חיפה תערוכת האמנים שפריר ויטה, ח' בן אריה וחנה אינגבריך.

תערוכות ברחבי הארץ

* בסרטן האמנים, עמר, תצוגת צילומים ופסלים של אמני הגליל, גן סכלים פתוח. א' – ה' 9 – 17, ו' 9 – 14.
* בבית האמנים ירד שמואל הנביא 12) תערוכות חרשות מדרך מין. «נשים», «מרים שנדר», אפוקליפס, רן בוסטון, פיסוף, עד 20.8. 10 – 13, 16 – 19, שבת 11 – 14.
* בגלרה אלון המלכת 51) תערוכה יחיד של חיה אריה. 10 – 13, 17 – 20. ג' ו' 10 – 13.
* בדיאטרון ירושלים התערוכה «מדרי הזמנים בארה"ב», ירושלים, צורים ותרשי. בגלרי לאמנים בעירם, בילומים של יצה פרידמן. א' – ה' 17 – 19 ובשבת המוקדם.
* בסמלת הנרפס ירושלים שבנר ישראל 38, תערוכת היחלוקתנון בישראל 1812 – 1988, הקלק המכון 1988 – 1986. א' – ה' 8 – 15.
* בסרטאות האמנים הגלרה ע"ש אריה בראנו, יד הרצים ובוי, אי' – ה' 10 – 16, שבת 10 – 19, שבת 11 – 13.
* בסבנדע, המוזיאון מלאומי לטרע הלסבנלוגיה ורוח בלשון מוצגת, הקרבה לאתרבי ד"ה וחבצ"ר – מחטרת בסבנן ובסבנלוגיה.
* כגלרה בגלרון שדרות הנשיא תערוכת ציורים של אילנה שלמה אריחר.
* כיכל ע"ש מנבי.
* בגלרה חיפה תערוכת האמנים שפריר ויטה, ח' בן אריה וחנה אינגבריך.

תערוכות ברחבי הארץ

* בסרטן האמנים, עמר, תצוגת צילומים ופסלים של אמני הגליל, גן סכלים פתוח. א' – ה' 9 – 17, ו' 9 – 14.
* בבית האמנים ירד שמואל הנביא 12) תערוכות חרשות מדרך מין. «נשים», «מרים שנדר», אפוקליפס, רן בוסטון, פיסוף, עד 20.8. 10 – 13, 16 – 19, שבת 11 – 14.
* בגלרה אלון המלכת 51) תערוכה יחיד של חיה אריה. 10 – 13, 17 – 20. ג' ו' 10 – 13.
* בדיאטרון ירושלים התערוכה «מדרי הזמנים בארה"ב», ירושלים, צורים ותרשי. בגלרי לאמנים בעירם, בילומים של יצה פרידמן. א' – ה' 17 – 19 ובשבת המוקדם.
* בסמלת הנרפס ירושלים שבנר ישראל 38, תערוכת היחלוקתנון בישראל 1812 – 1988, הקלק המכון 1988 – 1986. א' – ה' 8 – 15.
* בסרטאות האמנים הגלרה ע"ש אריה בראנו, יד הרצים ובוי, אי' – ה' 10 – 16, שבת 10 – 19, שבת 11 – 13.
* בסבנדע, המוזיאון מלאומי לטרע הלסבנלוגיה ורוח בלשון מוצגת, הקרבה לאתרבי ד"ה וחבצ"ר – מחטרת בסבנן ובסבנלוגיה.
* כגלרה בגלרון שדרות הנשיא תערוכת ציורים של אילנה שלמה אריחר.
* כיכל ע"ש מנבי.
* בגלרה חיפה תערוכת האמנים שפריר ויטה, ח' בן אריה וחנה אינגבריך.

חיפה

* בסרטאון חיפה שבחי לוי 26 בסרטאון לאמנות נדשה. התערוכה «רחם הדש» בסרטת חרשים באמנות הישראלית, בן מעגנת התערוכה מחוה ומערב, אמני המנדה הרחוק חיפקם לסעיר. תצוגת חדר פנים שמי. בסרטאון לאמנות עיקשה התערוכה בגלילה של מרשי הקרקע, ימים ב' – ה' 10 – 13. ג' ו' 10 – 13 ובשבת גם בין 18 – 21. ו' סגור. בסרטאון עיקשים לאמנות יפנית ישר תקיעה 89 תערוכה חדשה גרפיקה, תגיה בחודש 1985. בסרטאון מאמנה בין (שה בלי 89) ריקוט ספרי בן המאה ה־17 מאוסף מאנה בן. א' – ה' 10 – 14, 16 – 18, שבת 10 – 13, ו' סגור.
* בסרטאון חיפי הלאומי לדרך אלנבי 199) תערוכת בדפות שהוא אמן, משורר ואמנן. יצירות בצבוע, פיסול, תוריים ובוי. א' – ה' 10 – 16, שבת 10 – 13.
* בסרטאון יד לבנים «תרבות» תערוכה לאתרבי דת וחבצ"ר בסבנן ובסבנלוגיה.
* בגלרה בגלרון שדרות הנשיא תערוכת ציורים של אילנה שלמה אריחר.
* כיכל ע"ש מנבי.
* בגלרה חיפה תערוכת האמנים שפריר ויטה, ח' בן אריה וחנה אינגבריך.

תערוכות ברחבי הארץ

* בסרטן האמנים, עמר, תצוגת צילומים ופסלים של אמני הגליל, גן סכלים פתוח. א' – ה' 9 – 17, ו' 9 – 14.
* בבית האמנים ירד שמואל הנביא 12) תערוכות חרשות מדרך מין. «נשים», «מרים שנדר», אפוקליפס, רן בוסטון, פיסוף, עד 20.8. 10 – 13, 16 – 19, שבת 11 – 14.
* בגלרה אלון המלכת 51) תערוכה יחיד של חיה אריה. 10 – 13, 17 – 20. ג' ו' 10 – 13.
* בדיאטרון ירושלים התערוכה «מדרי הזמנים בארה"ב», ירושלים, צורים ותרשי. בגלרי לאמנים בעירם, בילומים של יצה פרידמן. א' – ה' 17 – 19 ובשבת המוקדם.
* בסמלת הנרפס ירושלים שבנר ישראל 38, תערוכת היחלוקתנון בישראל 1812 – 1988, הקלק המכון 1988 – 1986. א' – ה' 8 – 15.
* בסרטאות האמנים הגלרה ע"ש אריה בראנו, יד הרצים ובוי, אי' – ה' 10 – 16, שבת 10 – 19, שבת 11 – 13.
* בסבנדע, המוזיאון מלאומי לטרע הלסבנלוגיה ורוח בלשון מוצגת, הקרבה לאתרבי ד"ה וחבצ"ר – מחטרת בסבנן ובסבנלוגיה.
* כ

לאן השבוע • לאן השבוע • לאן השבוע •

هكذا من الأصل

تمثال الكيل.

وكيل الأعمال: ماكس فيشر

الأمل الكبير

بقلم: ماكس فيشر

تمثال الكيل. هو تمثال الكيل. هو تمثال الكيل. هو

השבוע בבתי הקולנוע

תל־אביב

ממגאנאי שבתי 7.30 שבע 9.30
ביטאי דיזלו 5, 7.30, 9.30

אלדיזלו 7.15, 9.30 שבע 11
גון חיים בדרשת הנחיה
רשבא אז חדשים

אלנבי 8.30 שבע 4 פלדיק ג'יבל,
דיזיאן לי כסרט הנרטיבי
דלוקן שם ידידה

אמרי: 7.30, 9.40 שבע 3 כלטנרו
שרבו של מקפוגון

בית לסרטן מרש 11.15 בלילה
בכורה ארצית
סרטו של אלברט ברקוס
אבודים באמריקה

בן יהודה: 1 בבוקר שבע 2 סי ריבלין
בקומדיה השבוע ובדל
השבוע לילה

גורדיזן 8, 10 שבע 6
סרטו של עמוס גוטמן
קר 51

דגן: 6.30, 9.30 שבע 5
סרטו של סרגיו שולבריג
חשבון אינגמן

דיזנגוף 12, 7.30, 9.45 שבע 11
מיליאם הרש מוסקי 86 מגרים ברגה
בדרמה בשיקרת אשת הקבוצה

דיזנגוף 12 7.30, 9.45 שבע 11
הקומדיה המצליחה
3 דוקים והתרגל

דיזנגוף 12 7.30, 9.45 שבע 4
מיקל ג'יי בוקס בלבדים
האב צעיר

דיזנגוף 8 7.30, 9.45 שבע 11
מיקל ג'יי בוקס בלבדים
האב צעיר

דקלה בכורה ארצית סם קוטני,
מרי גאר בקומדיה הרומנטית
אבצבע מטוטלת

הדיאם אוקי 8 הקרנים על הזוגות,
10 קומדיות חצות סרט סקס

הדר: בכורה ארצית קומדיה
של סטיבן שפילברג
הזהירות, חבית מתפרץ

השיבמנטון הישראלי: 8 ושבת על
סוף פיהוך 9.45 הקולות לפי גאנים

זין 1: שבת 11 בבוקר
מחרוזים באהבה
7.30, 9.30 שבע 6 סרט בלטנרבע
בית ספר לשוטרים מתקדמים

זין 2: שבת 11 בבוקר
מחרוזים באהבה
7.15, 9.30 שבע 6 מרי פילוד מרי
רק בין חברים

מרגריטה: מנור לרגל שישים
מראיאון ראשון מרש 6
שראה חלק ב'
ישנו א'-ה' 1.30. שראה חלק א'
6.30 שראה חלק ב'

מטפיס: 7.15, 9.30 שבע 16
סיפר הדרגה, שם בטבעלי
בדרמה מהדרגה של שבדון ואשתו

מטרוניה: מנור לרגל שישים

סינמה 12 שבע 2 סרט פעולה
בקומדיה המצליחה שבאלה

סינמה 12 שבע 3 סרט הזהל
מעריין אלמוני

פריז: שבת 11 בבוקר שמונים
7.15, 9.30 שבע 3 הרש הטבריה
בדרמה
מרש 1.30 בלילה
בדרמה בדרמה של דיוק

רמת גן ובעיתים

בשעה: 7.30, 9.30
אמאדאוס: 9.6 שבע 2 סרט של
סטיבן שפילברג הצמבע אינגמן
אורדיון 7.15, 9.30 הנשש הרחוק
הקרב על הדרעוד
אריאלית 9.15 דרמה מרש
מלחמה
אור 8.50 שבע 3
מרש של סטיבן שפילברג
הצמבע אינגמן
אורנה: שבת 5 דאלי מרש
הרחוב המשרד קרשת עלי
אורנלנה: שבע 6 קומדיה מרש
בית ספר לשוטרים מתקדמים
גן 1: שבת 11 בבוקר
בית אבריון 7.45 אחשנש
7.30, 9.30 שבע 3 בלבי ביים
חצות שם על הבמה
גן 3: שבת 11 בבוקר קרשת קיר 2
7.30, 9.30 שבע 3 ביים מנדה
שטרדיה של אנגם
גן 4: שבת 11 בבוקר
מחרוזים באהבה
7.30 קרשת קיר 2 9.30 מרבלים
שבאלה
הדרי: שבת 2 סרי ריבלין
השבעון הבדלל
לילה: שבע 2 דרשנקה קומנה
הקלה מרפאלה
שבעון: דקה קילה בקומדיה
אלבום דוגלה אוהבת
פיקים מאר המבטיחה 8.30 סיפי
סמיסם שדרדיה של מאיר

רמלה

אורדן: 7.30, 9.30 דקה שילה.
אלבום דוגלה אוהבת

חדרה

אריאל: שבת 11 בבוקר
מחרוזים באהבה
7.30, 9.30 שבע 2 הרש
בדרמה
מרש 1.30 בלילה
בדרמה בדרמה של דיוק

חוף

בשעה: 7.30, 9.30
אריאלית: 7.15, 9.30 שבע 2 הרש
מאבי: הבטחה מבטיח קרשת קיר 2
7.30, 9.30 שבע 3 בלילה
בדרמה אות המבטיח
מגדיל: 7.15, 9.30 בלמנרבע
שובו של מקפוגון
מבריא שבע 2 סרי ריבלין
השבעון הבדלל
מבריא הנשש הרחוב
הקרב על הדרעוד
בתגים ק. שרדנו סרי סמיסם
בדרמה בדרמה של מאיר

קרית חיים

בית הקנון: 7.15 יוסף שילוח
אלבום דוגלה אוהבת
חיזבלה: 9.15 הנשש הרחוב
הקרב על הדרעוד

עכו

אביבה: 7.30, 9.30 הנשש הרחוב
קבורה
גילו: 7.30, 9.30 הנשש הרחוב
הקרב על הדרעוד

חדרה

חדרה: 7.15, 9.30 יוסף שילוח
אלבום דוגלה אוהבת
חדר: 7.15, 9.30 קומדיה בדרמה
בית ספר לשוטרים מתקדמים

עפולה

מרגניה: 9 נולדי הון
בגבריתי המאבק
מרפאריון 9 מייקל דוגלס,
סקלין פרנר
בעקבות אדני הגילוח

נהריה

אמרגן: 7.30, 9.30 שבע 2
סרי ריבלין
המבדיל הבדלל
מבדיל: 8, 10 הנשש הרחוב
הקרב על הדרעוד
שרון: 8, 10 הקומדיה המצליחה
3 דוקים והתרגל

קרית שמונה

שנרה: 6, 9 מרגל סטרים, הנבדל
הדרדר הבדרנות מאמריקה

חיפה

בית הקנון: 7.15 יוסף שילוח
אלבום דוגלה אוהבת
חיזבלה: 9.15 הנשש הרחוב
הקרב על הדרעוד

חדרה

חדרה: 7.15, 9.30 יוסף שילוח
אלבום דוגלה אוהבת
חדר: 7.15, 9.30 קומדיה בדרמה
בית ספר לשוטרים מתקדמים

עפולה

מרגניה: 9 נולדי הון
בגבריתי המאבק
מרפאריון 9 מייקל דוגלס,
סקלין פרנר
בעקבות אדני הגילוח

נהריה

אמרגן: 7.30, 9.30 שבע 2
סרי ריבלין
המבדיל הבדלל
מבדיל: 8, 10 הנשש הרחוב
הקרב על הדרעוד
שרון: 8, 10 הקומדיה המצליחה
3 דוקים והתרגל

קרית שמונה

שנרה: 6, 9 מרגל סטרים, הנבדל
הדרדר הבדרנות מאמריקה

עכו

בשעה: 8, 10
שמנו: מלכסטר סטלונה
קבורה
הקנון הקומדיה המצליחה 8 דוקים
והתרגל

אשדוד

בשעה: 7.30, 9.30
אמרגן: מלכסטר סטלונה
קבורה
אשדודיה: הלילה מאבק הבדרנות
המשיך קישות קיר 2

קרית מלאכי

אמרגן: 7.30, 9.30 רחב לאי
הדרך הדרך

פתח תקוה

חיבל: 7.30, 9.30 קומדיה המצליחה
בית ספר לשוטרים מתקדמים
חיבל: 7.30, 9.30 שבע 2 סרי
ריבלין השבעון הבדלל
חיבל: 8 7.30, 9.30 בכורה ארצית
הקומדיה המצליחה מרגל
הדרדר הבדרנות מאמריקה
שלומה: 8, 10 שבע 2 בלן ביים
בדרמה הבטחה של הדרעוד

רמת השרון

שמבה: שבת 11 בבוקר
הדרכנות קיבוץ
7 תרגיל לרשמאים מתחילים
9.30 הבטחה של מיאמי

הרצליה

בשעה: 9.30
דרור: 7.15, 9.30 מלכסטר סטלונה
קבורה
דרור: שבע 2 סרי ריבלין
השבעון הבדלל
תמאריה: הילוחם הדרן, קטלין מרגו
מלון מגדל דיאמר - אדרשהדיאמר
9.30, 7.15
מיכי: הקומדיה קיים מרגל
9½ שבועות של שבון הדשים

רעננה

אורדה: 7.30, 9.30 מלכסטר סטלונה
קבורה

קרית אונו

הסרטה הקומדיה: שבת 11 בבוקר
מרחוים הבטחה

כפר סבא

בשעה: 8, 10
שמנו: מלכסטר סטלונה
קבורה
הקנון הקומדיה המצליחה 8 דוקים
והתרגל

נס ציונה

בשעה: 7.30, 9.30
אמרגן: מלכסטר סטלונה
קבורה
אשדודיה: הלילה מאבק הבדרנות
המשיך קישות קיר 2

נאר שבע

אורדון: 7.15, 9.30 מלכסטר סטלונה
קבורה
הקנון 7.30, 9.30 סרי ריבלין
השבעון הבדלל

אשקלון

בשעה: 7.30, 9.30
אמרגן: 8, 10 הנשש הרחוב
הקרב על הדרעוד
מסמרון: 8.30 יוסף שילוח
אלבום דוגלה אוהבת
רחלה: 8.30 שבע 2 הרש
הדרנגטיבי הבטחה האמתית

רחובות

בית הקנון: 7.30 הבטחה המצליחה
הקומדיה הדרדר הבדרנות
9.30

ראשון לציון

בשעה: 7.15, 9.30
שמנו: בלן הרש הבטחה אל הדשים
ראשון: סרי ריבלין השבעון הבדלל
הדרמה: מרגל הבטחה הבטחה
מרגל הבטחה הבטחה
דקה: הבטחה הבטחה
מרגל הבטחה הבטחה
בית הקנון: 8.15 הבטחה הבטחה
הבטחה 10 שבעון של לילה

לוד

בשעה: 7.30, 9.30
אמרגן: יוסף שילוח
אלבום דוגלה אוהבת
נדה חיים
בית ספר לשוטרים מתקדמים

בת ים

בשעה: 7.30, 9.30
אמרגן: הנשש הרחוב
הקרב על הדרעוד
שבאמרגן: שבע 2 סרי ריבלין
השבעון הבדלל

נאר שבע

אורדון: 7.15, 9.30 מלכסטר סטלונה
קבורה
הקנון 7.30, 9.30 סרי ריבלין
השבעון הבדלל

אשקלון

בשעה: 7.30, 9.30
אמרגן: 8, 10 הנשש הרחוב
הקרב על הדרעוד
מסמרון: 8.30 יוסף שילוח
אלבום דוגלה אוהבת
רחלה: 8.30 שבע 2 הרש
הדרנגטיבי הבטחה האמתית

רחובות

בית הקנון: 7.30 הבטחה המצליחה
הקומדיה הדרדר הבדרנות
9.30 צקלונים פרעים הדרבנות

תיאטראות ישראל מציגים

הערב

ליל שישי

ת"א

11 בבוקר: מחרוזים באהבה
11 בבוקר: עוון וקדידת הקסמים
11 בבוקר: קדשה קיר חלק II
11 בבוקר: נאיי גאן
11 בבוקר: דמבו תחיל המעופף

ראת-גן

11 בבוקר 12.30 בבוקר: דמבו תחיל המעופף
11 בבוקר 12.30 בבוקר: מחרוזים באהבה
11 בבוקר: קדשה קיר חלק II
11 בבוקר 12.30 בבוקר: עוון וקדידת הקסמים

ראת-גן

ב"ו: שגעון של לילה
ב"ו: רומנטיקה מטורפת באירופה
ב"ו: מיפורה של אנגס
ב"ו: מרגלים שבאלה
ב"ו: ארמון בית ספר לשוטרים מתקדמים
ב"ו: אוזיים רמבו ארמון

חולון

ב"ו: מבדל שובו של מקאוין

הגברת ויטמן -
עקרת בית עשירה מהוליווד!
היא עושה "יוגה" כדי לרפא את
"באני הראש" שלה במיטה...!

ביט מידלר בסרט
היחפן מנברלי הילס
מקרובו ברחבי הארץ

כל אחד יכול לצלול

- קורסי צלילה כל יום שבוע ב-9:00.
- הפלגות יומיות וצלילה מחיאנות המומחיות.
- "טו-אלף" עם אר' בהרים.
- סטאר צלילות לטבורים.
- ציוד צלילה חדיש.
- סיורי לילה לטטיים.

צלול חדש
בין הצוללים הקנים
יורדו מדי שבוע
סוף שבוע לוח בחלון מוריה
הנמצא בלילים בארץ.

צוללי לאקי
מלון מוריה אילת
מס' 059-75749
059-72151
059-71057

מרגל הקוסה מס' 1
פארה"ב ובאירופה - בשיא הישראלי!
הפשעי והמוח ביותר בסיירת הסוגים
שהמיקו אתכם עד מאות!

הכוורת
★★★ ציון טוב מאוד. סרט איכות"
יהודית אורין, י. אהרונות
שבוע 4 "פריז" ת"א

השבוע בבתי הקולנוע

רשת גולן-גלובוס
סרטים שכדאי לראות הערב

- **"שחף" תל-אביב** טל' 384445 ליל שישי 10 הזהרה האחרונה
- **"תל-אביב" תל-אביב** טל' 381181 בכורה ארצית ליל שישי 10 הקלה מאוד
- **"דוד" תל-אביב** בכורה עולמית ליל שישי 10, 12 שטיבן ספילברג הדרה, הבית מתבקש
- **"אורלי" תל-אביב** טל' 384033 ליל שישי 10 גון ווייט רכבת אל המאבר
- **"בן-יהודה" תל-אביב** ליל שישי 10, 12 סמי ריבלין הקלה מאוד

רשת גולן-גלובוס
סרטים שכדאי לראות הערב

- **"סינמה 1" תל-אביב** ליל שישי 10 הקלה מאוד
- **"סינמה 2" תל-אביב** ליל שישי 10 הקלה מאוד
- **"מיכל 1" פתרזקה** ליל שישי 10 ב"ש ראשון הקלה מאוד
- **"מיכל 2" פתרזקה** ליל שישי 10 הקלה מאוד
- **"מיכל 3" פתרזקה** ליל שישי 10 הדרה, הבית מתבקש
- **"מכון" חולון** ליל שישי 10 הקלה מאוד

זוכה 7 פרסי אוסקר

ריבדט מריל ודמורד סטרים
מיטר סידני פולק
זכרונות מאפריקה
OUT OF AFRICA

הוצאה לאור מוכרת
מעוניינת לקבל חומר כתוב בתחום שירה + פרוזה - ספרות לילדים ובנושאים כלליים.
בתגובת רצינית לכתוב לת.ד. 26243 ת"א, עבור "הוצאה לאור".
משרדות המערכת לא יפתחו ב"ש שבועות.

שבוע 22 ואורון
"שחף" תל-אביב
ליל שישי 10 ★ מרגיש הדרל 5.45, 9.15
ובחרבי הארץ

כוכב "חזרה לעתיד" חוזר!

מייקל ג'יי פוקס הדמות הראשית
מקלאפלין החדשה
זאב צעיר
אחד מן הסרטים הרווחים ביותר בארה"ב
הכנסה $38,150,000
בכורה ארצית • שבוע 4
"דיזנגוף" תל-אביב
שמ"ש 1.30, 11.00 אחר"צ 10 בלילה
מרגיש 19.30, 21.45 • דרל 11.00, 1.30, אחר"צ 3.45, 7.30, 9.45
"אדיסון" ירושלים
מרגיש 9.30 • דרל 7.30, 9.30
"גיל" קריות

"הסרט המצחיק ביותר של השנה"
Gene Siskel

אבודים באמריקה
LOST IN AMERICA
בכורה ארצית
בית לסין ת"א
שישי 2.30 בצהרים
מרגיש 11.15 בלילה
מרגיש 1.30 בלילה
מרגיש 9.30, 7.15
דרל 11.15, 9.30 בלילה

"לא להחמיץ בשום אופן! קומדיה מצויינת" CBS
"אמיץ מאוד. מצחיק ומטורף." Los Angeles Times

מודיעין • מודיעין • מודיעין • מודיעין • מודיע

יום ששי
- שקיעת החמה: 19.33
- זריחתה מחר: 05.55
- פרק זמן משלי ביאור - ב"ב
- משכבת זמירות: אהלות פ"ו, חי - ו'
- דף זמן: קידושין ל"ץ
- הלכה יומית: שריעו אריח קפ"ז, ב' - ד'
- פרשת השבועות ברים

שבת
- שקיעת החמה: 19.32
- זריחתה מחר: 05.56
- פרק זמן: משלי ב"ב - ב"ד
- משכבת זמירות: אהלות פ"ו, חי - ו'
- דף זמן: קידושין ל"ץ
- הלכה יומית: שריעו אריח קפ"ז, א' - ג'
- פרשת השבועות ברים

„נשיקת אשת העכביש" מרגש עמוד הפרסים של הבמאי הקשור בנקוו! בביכורם של ראול ג'וליה וויליאם הרט
זוכת פרס האוסקר 1986 לשחקן חשוב של השנה

„נשיקת אשת העכביש"

שבוע 11
בתי קולנוע דיזנגוף
תל־אביב

בניני האומה
ירושלים

שרותי חרום

המקום	מ.ד.א. טלפון חירום 101	מכבי־אש טלפון חירום 102	משטרה טלפון חירום 100
אופקים	057"923033	057"923033	057"913444
אור־יהודה	03"344442	03"781133	03"345111
אור עקיבא	03"805133	03"802222	03"855173
אילת	059"72333	059"72022	059"72444
אלעד	055"51333	055"23333	055"23444
אשדוד	057"82720	057"22222	051"34232
אשקלון	051"23333	051"22222	051"34232
באר־שבע	057"74767	057"79691	057"57444
בית־שאן	065"87223	065"88222	065"87444
בית שמש	02"911288	02"911088	02"911444
בני־ברק	03"781111	03"781133	03"705388
בת־ים	03"5511111	03"802222	03"5314444
גבעתיים	03"781111	03"313333	03"324144
גבעת שמואל	03"344442	03"781133	03"343111
דימונה	057"59333	057"52222	057"59445
הוד־השרון	052"541333	052"541333	052"555558
הרצליה	063"23333	063"90042	063"90044
חדרה	063"22333	063"22222	063"31444
חולון	03"802222	03"803133	03"835173
חיפה	04"512333	04"643222	04"664444
חצור גלילית	069"36333	069"37222	069"37744
טבריה	067"90111	067"96222	067"92444
יבנה	08"431333	08"431222	08"459180
יפו	03"460111	03"5222222	03"838181
יקנעם	04"994333	04"994222	04"993044
ירוחם	057"80133	057"52222	057"80144
ירושלים	02"523133	02"461111	02"244444
כפר סבא	052"33333	052"33222	052"24443
כרמיאל	04"988555	04"912222	04"985444
לוד	08"221022	08"529222	08"225223
מגדל העמק	065"40022	065"40062	065"40444
מעלות	04"973333	04"973637	04"979444
מצפה רמון	057"88569	057"88333	057"88444
נהריה	04"923333	04"922222	04"920344
נוף הגליל	057"94333	057"84211	057"84112
נצרת עילית	065"73333	065"52222	065"71444
נתניה	053"91033	053"94333	053"91444
נס־ציונה	053"53333	053"52222	053"30144
עכו	04"912333	04"912222	04"918811
עפולה	065"93333	065"92222	065"94444
ערד	057"95222	057"95022	057"957044
פתח־תקוה	03"9331111	03"9222222	03"914444
צפת	069"30333	069"30222	069"72444
קצרין	069"31333	069"31222	069"51444
קריית אונו	03"3414142	03"781111	03"5341111
קריית גת	057"38333	057"38222	057"38144
קריית שמונה	04"931401	04"640222	04"931444
קריית מוצקין	04"721817	04"643222	04"70244
קריית מלאכי	055"82333	055"81222	055"81666
קריית שמונה	069"44334	069"42222	069"42444
ראשון לציון	03"942333	03"942222	03"995333
רחוב מרכז	069"36333	069"37222	069"37222
רחובות	08"431333	08"431222	08"437444
רמלה	08"221022	08"529222	08"529444
רמת־גן	03"781111	03"742222	03"744444
רמת השרון	052"541333	052"551222	052"496444
רעננה	052"33222	052"351222	052"431666
שדרות	051"97074	051"97777	051"97044
תל־אביב	03"460111	03"452222*3	03"637222

● בסמוך לבי לידת מיכל נמרץ של מגן דוד אדום.
■ קיים מלבן חירום 101.

מטוסים

מראשי המראה תחיקה
תקלות: 03-381111
מחדיעין בנמל תעופה
04"971494
20

ריפוי שיניים

מרפאה שיניים לקהיל
ראשונה בר"מבוא 49 ת"א
כל יום – 21.00 – 24.00,
בסוף שבוע – 24 שעות
ר"מ בית, טל. 264649
מרפאת הנמל 46, קו, כל יום
23.00 – 20.00, טל. 823366

בתי מרקחת

יום שישי 8.8.86

ירושלים: „ביבנו" – הא"י 12 – 633676.
תל־אביב: „בריאות" – המלך גורג' 28 – 283731, „בני" – רי' זבנגין 174 – 222386.
חיפה והקריות: „הנשיא" – שד' הנשיא 33 – 333512. „עפ"ח הר' מן" – סמטת מזרחין – ק. מוצקין – 715136.
חולון – בתי"מ: „אסותא" – טרומפלדור 4 חולון – 858197.
רמת־גן וחסביבה: „בנ' בת"ים" – הבריאים – 385671 – 3.
רמת־גן וחסביבה: „הרצל" – מ' הר' – 704664.
חיפה – „הדר" – הרצל 52 – 722372.
רחובות: „בכלל" – בני משה – 452381.
נתניה: „אורון" – אוסטרובסקי 36.
מחוז הקריות: „עפ"ח כלליות" – חיים עוזר – 905271.

יום רביעי 13.8.86

ירושלים: „רומנה" – המ"ג 11 – 52519.
תל־אביב: „קופ"ח כלליות" – אמסטרדם 7 – 423142.
אור־יהודה: „המלך ג'ורג' 28 – 283731.
חיפה והקריות: „מ. אליעזר" – כבר מאירהוף 6 – 81707.
„עפ"ח הר' מן" – סמטת מזרחין – ק. מוצקין – 715136.
חולון – בתי"מ: „עפ"ח מכבי" – שנקר 35 – חולון – 895571.
„עפ"ח" – עין יהב – 884654.
רמת־גן וחסביבה: „עפ"ח כלליות" – הרצל 25 – 782537.
רחובות: „בר" – הרצל 53 – 452154.
פתח־תקוה: „מרקיסטר" – היכים 47, „מטר־פארם" – שנקר 3 – 052"23889.
רעננה: „הרופא" – אוסטרובסקי 36.
נתניה: „הרופא" – הרצל 2 – 28656.
מחוז הקריות: „עפ"ח כלליות" – חיים עוזר – 905271.

יום חמישי 14.8.86

ירושלים: „אליהו" – שמעון – 232653.
תל־אביב: „בני" – ריינגוף 74 – 222386.
„עפ"ח לאומית" – המסמן 4 – 267221.
חיפה והקריות: „הנשיא" – הנשיא 33 – 333512.
„עפ"ח מזרחי" – ק. מוצקין – 715136.
חולון – בתי"מ: „עפ"ח מכבי" – שנקר 35 – חולון – 895571.
„עמאוות" – בלמור 75 – 865583.
רמת־גן וחסביבה: „עפ"ח כלליות" – ביאליק 50 – 722237.
רחובות: „עפ"ח כלליות" – משה – 452381.
מרקיסטר" – „מרקיסטר" – היכים 47, „מטר־פארם" – שנקר 3 – 052"23889.
רעננה: „מרכז בלוך" – 91762.
נתניה: „עפ"ח לאומית" – נסיך 9 – 38033.
מחוז הקריות: „עפ"ח כלליות" – חיים עוזר – 905271.

בתי־מרקחת בחיפה
בבי"ח בלילה
„הרמון"
ת"א, דר' דיזנגוף 85

יום שבת 9.8.86

ירושלים: „רומנה" – המ"ג 28 – 823191. מגד"ש „הדישש" – מאה שערים 83 – 287968.
תל־אביב: „יהוד" – אר"ל 52 שכ' התקוה – 378403. „שרה רב" – האחוזה 3 הכניסה ל' – 428510.
חיפה והקריות: „הדס" – הדר 53 – 252214. „קופ"ח הר' מן" – סמ' סמ מזרחין – ק. מוצקין – 715136.
חולון – בתי"מ: „קופ"ח" – עין יהב 4 חולון – 884854. „הטרכ' – כבר ויצמן חולון – 845236.
רמת־גן וחסביבה: „רמת יצחק" – שד' ירושלים 96 – ר"ג 777506.
רחובות: „קופ"ח כלליות" – בני משה – 452381.
מרקיסטר" – שמת היכים 47, „מטר־פארם" – אוסטר שנקר 3 – 052"23889.
רעננה: „הרמון" – הרצל 24 – 22243.
מחוז הקריות: „קופ"ח כלליות" – חיים עוזר – 905271.

יום שני 11.8.86

ירושלים: „רומנה" – המ"ג 28 – 523191.
תל־אביב: „בכלי" – שחיאל 1 ש. בכלי – 440552. „ריזנגר" – זמנן 16 נחלת יצחק – 257678.
חיפה והקריות: „בנגר" – אבן סי נא 7 – 672288. „עפ"ח הרמן" – סמטת מזרחין – ק. מוצקין – 715136.
חולון – בתי"מ: „קופ"ח" – עין יהב 4 חולון – 884854. „אחרון" – תמרין 52 חולון – 889153.
רמת־גן וחסביבה: „יחן" – דבוטינסקי 99 – 7514434.
רחובות: „בנגר" – הרצל 196 – 473956.
מרקיסטר" – שמת היכים 47, „מטר־פארם" – אוסטר שנקר 3 – 052"23889.
רעננה: „עפ"ח שרעלי" – א. יפה – 34730.
נתניה: „עפ"ח כלליות" – ברודצ' קי 31 – 91123.
מחוז הקריות: „עפ"ח כלליות" – חיים עוזר – 905271.

יום שלישי 12.8.86

ירושלים: „ברמת" – גילה מול המערב – 766943.
תל־אביב: „בריאות" – המלך ג'ורג' 28 – 283731. „בנ" – פרישמן 66 – 237526.
חיפה והקריות: „מזור" – המגר' 97 – 524113. „עפ"ח הרמן" – סמטת מזרחין – ק. מוצקין – 715136.
חולון – בתי"מ: „ר' חורי" – מי קולבוב 76 חולון – 842433.
„עמאוות" – בלמור 75 – 865583.
רמת־גן וחסביבה: „המגן" – ליק 30 – 723674.
רחובות: „עמיר" – הנשיא הרא' שון 34 – 461542.
מרקיסטר" – שמת היכים 47, „מטר־פארם" – אוסטר שנקר 3 – 052"23889.

אריב לילדים

יום ראשון, ד' באב תשמ"ו
10 באוגוסט 1986
גיליון 273
עורכי מדור: מרדכי גרר, יחזקאל גרנרה

אם שמש

צילום: ראובן קסטרו

איך ידעו שאני עצוב?

מאת: ר. ברק

בְּעֵין אַחַת אֲנִי בּוֹכֶה
וּבַשְּׁנִיָּה מְצַיֵּר וְתוֹהֶה –
הַאִם מִישֶׁהוּ שׁוֹמֵעַ
הַאִם מִישֶׁהוּ רוֹאֶה
כִּי אֵם אִישׁ
לֹא יִרְאֶה וְיִשְׁמַע –
אֶת הַיְּבוֹשׁ.
אֵין אִיש יֵדַע שֶׁאֲנִי עָצוּב?

אֵיךְ יֵדְעוּ שֶׁאֲנִי עָצוּב?
שְׁנַת שָׁלוֹם.
עָמוֹס עֹז

מגלה מה המפלצת מהר הטרשים

כתבה: רוני לרנר. 3 ביו: יוגל ספרשל. ©

מה קרה?
מה תקעתם לי עיניים?
??
אי! הסתבכו
אי! אי! אי!
אי! אי! אי!
אי! אי! אי!

הָעִקָּר הַבְּרִיאוּת

מאת: רותי אֶהָרוֹנִי

כָּל יָלָד
שֶׁהוּא לְבַמְּרֵי גוֹרְמָלִי
חוֹלֶה לְפָעָמִים
בְּמַיְנֵי מַחֲלוֹת:
אַדֶּמֶת
חַזֶּרֶת
שַׁעֲלֶת
הַצֶּבֶת
וּשְׁאָר מְצִיאוּת
שֶׁבְּמִילּוֹן נִמְצָאוֹת.

אוּד יֵשׁ מַחֲלוֹת
שֶׁבְּזָמָן נַחֲלִים
יְלָדִים שָׁהֵם דַּיְקָא
לְגַמְרֵי בְּרִיאִים:
בַּרְנֶרֶת
פָּרֶרֶת
וְגַבְגֶבֶת
פִּטְפֶּטֶת
סִסְגֶרֶלֶת
לְכְלֶכֶת
וְעוֹד.

בַּרְנֶרֶת הִנָּהּ מַחֲלָה אֶפִּידֶמִית
לַיְלָד עַד גִּיל מְאֹחָר יַחְסִית
הָאֶרוֹן לֹא אָרוּם
אֵין סַחֲרוֹרֶת אוֹ חֹם
וְהַיְלָד לֹא חֹשׁ
בְּחִילָה אוֹ כְּאֵב,
אוּד לְצַעַר – בַּן לְצַעַר –
הָרֹאשׁ מַה כּוֹאֵב.

פָּרֶרֶת הִנָּהּ מַחֲלָה שֶׁנִּגְרֶמֶת
מֵעֵרוּי עֲרֵזוּת, סִבָּתָהּ לֹא בְּרִיאָה,
אוֹתָהּ מַלְוָה דַּרְדַּר סָבֵב סִסְגֶרֶלֶת
שֶׁהִיא בַּת זוּגָהּ לְצָרָה.

וְגַבְגֶבֶת גַּם הִיא מַחֲלָה יוֹמִיּוֹמִית
מְגֻרֶת מֵאֹד רַבִּי שֶׁבְּרָיוֹת,
כְּשֶׁהַיֶּלֶד פְּחֲדֵי אַמּוֹ אוֹ אָחִיו
בְּרִיחַ וְרָבוּק מִמּוֹ זָנָב.

אֲכָן עַד אֲשֶׁר
הַיַּלְדוּת הִבֵּר גַּנְגְּרֶנֶת
עוֹבְרוֹת בְּשִׁרְרָה
מַחֲלוֹת לְחִפְאָרֶת,
אֲמָנָם זוֹ צָרָה
וְאֵינָן לֹא פְּשׁוּט
אֶבֶל – לֹא נוֹרָא –
הָעִקָּר הַבְּרִיאוּת.

לֵיאוֹנַרְדּוֹ דָה־וִינְצִ'י – כְּאִישׁ מַדָּע

מאת: חַוָּה חפר

אוּלַי לֹא כֻּלָּם יוֹדְעִים, אַךְ לֵיאוֹנַרְדּוֹ דָה־וִינְצִ'י (1452 – 1519) לֹא הָיָה רַק מְגַרְדֵּי הַדְּרוֹרוֹת וְעַל הַ"מִּנְהָה לְיִחֹד" הַמְסֻרְסֶמֶת שֶׁלּוֹ, שֶׁמַּעֲתָּם...ז) אֶלָּא גַּם אִישׁ מַדָּע, חוֹקֵר וּמַמְצִיא. הוּא הָיָה אִישׁ־אַשְׁכּוֹלוֹת אֲמִתִּי, עָסַק בְּמַתֶּמָטִיקָה, בְּהַנְדָּסָה, בַּאֲנָטוֹמְיָה, בְּבוֹטָנִיקָה, בְּכִימְיָה, בְּאַרְדִּיכָלוּת, בְּהַמְצָאוֹת מַכְשִׁירִים מֻכָּנִיִּים, כְּלֵי מְרִירָה, כְּלֵי מִלְחָמָה, וּמַה לֹּא?

רַעְיוֹנוֹתָיו וְתַגְלִיּוֹתָיו הִקְדִּימוּ אֶת זְמַנּוֹ בְּמֵאוֹת שָׁנִים עַד כִּי נִתַּן לְתָאֵר אוֹתוֹ כְּאִישׁ הַמֵּאָה הַ־20, שֶׁבְּמַעֲרָה חַי וּפְעָל בִּתְקוּפַת הָרֶנֶסַנְס (תְּקוּפַת הַתְּחִיָּה שֶׁהִיְתָה בְּמַעֲבָר מִימֵי־הַבֵּינַיִם הַחֲשׁוּכִים לְעֵת הַחֲדָשָׁה).

"טֶכְנוֹדְעָ" – הַמּוּזִיאוֹן הַלְּאֻמִּי לְמַדָּע, תִּכְנוּן וְטֶכְנוֹלוֹגְיָה – עָבַר בִּימִים אֵלֶּה לְמִשְׁכָּנוֹ הַקָּבוּעַ בְּנֶבְנִין הַטֶּכְנְיוֹן הַהִיסְטוֹרִי, שֶׁבְּצַד־רֹב הַכַּרְמֶל, בְּחֵיפָה. זֶהוּ אַחַד הַבְּנִינִים הַיָּפִים וְהָעַתִּיקִים בָּאָרֶץ (אֶבֶן־הַפִּנָּה שֶׁלּוֹ נוֹרְתָה בְּ־1912). עֶזְרָה שֵׁשׁ הַבִּנְיָן תּוֹךְ הַסִּפְרָה עַל צְבִיעוֹנוֹ הַמְיֻחָד, וּכְתַעֲרוּכַת הַפְּתִיחָה הַחִילֵט לְהַצִּיג תַּעֲרוּכָה דְּעוּסָה בְּפִּנּוּי שֶׁל לֵיאוֹנַרְדּוֹ דָה־וִינְצִ'י – הָאִישׁ שֶׁפָּתַח שַׁעַר לְכָל־תְּחוּמֵי הַמַּדָּע.

הַתַּעֲרוּכָה הַשְּׁאֵלָה מֵהַמּוּזִיאוֹן הַלְּאֻמִּי לְמַדָּע וְטֶכְנוֹלוֹגְיָה בְּמִילָנוֹ וְהִיא מְצִיגָה דְּגָמִים וְהַמְצָאוֹת טֶכְנוֹלוֹגִיּוֹת שֶׁנִּבְנוּ עַל בְּסִיס שִׂרְטוֹטָיו הַמְקוֹרִיִּים, וְכֵן עֲתִיקִים שֶׁל רִשּׁוּמִים מְדָעִיִּים בְּשִׁטְחֵי מֶחְקָר שׁוֹנִים.

אַחַד הַחֲדָרִים מֻקְדָּשׁ לְאַרְדִּיכָלוּת, בְּגוּי עֲרָיִם וּכְלֵי עִיר, שֶׁכֵּן לֵיאוֹנַרְדּוֹ בְּמֶשֶׁךְ חַיָּיו שָׁרַת אֶצֶל מִסְפַּר שַׁלִּיטִים הֵן בְּצִיר וְהֵן בְּמִנְכָּנִים אֲשֶׁר מִקְצָתָם הָיוּ בְּמַעֲמַד שֶׁל מְנוּחָה וְהַנָּאָה, וְעוֹד.

בְּחֶדֶר אַחֵר – כְּלֵי מִלְחָמָה. בְּעֵת שֶׁרָאָה הַפַּקְדּוֹנִים, נָאֶלֵץ לֵיאוֹנַרְדּוֹ לְהַמְצוֹת אֶת מִשְׁרַת הַמְּצָאָתוֹ הַזֹּאת לְהַגְּנַת הָעִיר וְהָיָה לְפִתְגַּם כְּלֵי הַתְּקֵפָה. כָּךְ נִתְּנוּ לְרָאוֹת קֶשֶׁת עֲנָק, טַנְדָּה הִידְרָאוּלִית לְיַדּוּי אֵבֶק שְׂרָפָה, תּוֹתַח יָמִי עִם שְׁעָרָה מְאֻחוֹר; מַרְגֵּמָה עִם כַּן שֶׁגּוּר עִם קִסְמֵי מַרְבִּים אֲשֶׁר תִּכְבֹּנָה בְּמַשְׁרָה לְמֵבֶל מִן מַרְבֵּי מִכְלֵי נֶשֶׁק קָטָן יַחְסִית דָּעוּר.

רַעְיוֹן הַתְּעוּפָה הֶעֱסִיק מְאֹד אֶת לֵיאוֹנַרְדּוֹ דָה־וִינְצִ'י. הוּא עָסַק אַחַר מִעוּפָם הַצִּפֳּרִים וְהִשְׁתַּמֵּשׁ בְּיָדֵע שֶׁרָכַשׁ לְתִכְנוּן מְכוֹנַת תְּעוּפָה לְבְנֵי הָעָרָם. מֵאָחַר יוֹתֵר הִתְרַבֵּז בְּעֶשְׂרוֹן הַדָּאיָה. מִיָּד בִּנְבִיעָה לְמוּזִיאוֹן תָּלוּי דֶּגֶם שֶׁל כְּלִי תְּעוּפָה בְּעֵל גּוּף דְּמוּי סִירָה וְכְנָפַי עֲטַלֵּף.

הַתַּעֲרוּכָה תִּתְאָרֵחַ בְּ"טֶכְנוֹדְעָ" עַד סוֹף אוֹקְטוֹבֶר הַשָּׁנָה. הִיא מְעֻנְיֶנֶת מֵאֹד כְּשֶׁלְּעַצְמָהּ, אַךְ לְתִשּׁוּמֶת לִבְּכֶם – כְּרָכִים הַכְּנִיסָה מְאֻשָּׁר גַּם בְּפִּנּוּי תִּרְצוּנוּת הַקֶּבַע שֶׁל "טֶכְנוֹדְעָ", אֲשֶׁר (עַדַיִן) שוֹכֵן בְּבִנְיָן הַיָּשָׁן (רְחוֹב בַּלְפּוּר). כְּנִיסָה לְבֵית־סֵפֶר בּוֹסְמַ"ת) וְהַנִּשְׁאָר שָׁם הוּא חֲנִיָּה בְּמִנְיָן עַצְמָהּ.

שְׁעוֹת הַפְּתִיחָה: יָמִים ב', ד', ה': 9.00 – 17.00;
ג': 9.00 – 19.00;
ו': 9.00 – 13.00;
שַׁבָּתוֹת 10.00 – 14.00;
יוֹם א': סָגוּר.

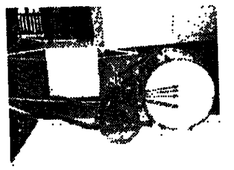

תוּף מִמְּנוֹן שִׁימֵשׁ כְּנִרְאֶה בְּטֶכְסִים אוֹ מִצְעָדִים.

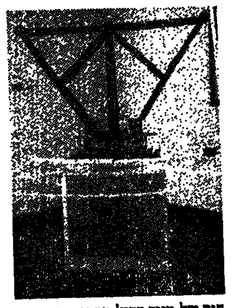

דֶּגֶם שֶׁל מִנּוּף כְּסֶדֶל מִסְתּוֹבֵב הַמְשַׁמֵּשׁ לְהוֹבָלַת חֹמֶר הַנִּחְפָּר בְּתַעֲלוֹת.

חוֹבֵב סְבָא

בן מרגלית

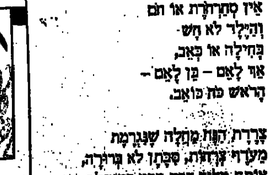

הַמַּרְדּוּדוֹת בְּאוֹת, הַמַּרְדּוּדוֹת בְּאוֹת

גַּם יַלְדֵּי לְחוּדֹ בָּיִם, אֲבָל רַק הַנַּעֲרָה הִבֵּר שֶׁמַּעְתִּי מַרְדּוּדוֹת אֶמְתִּוּ. "מַרְדּוּדוֹת פּוֹלְשׁוֹתִי" "הַמַּרְדּוּדוֹת מוּנְגָּאוֹלוֹתִי"

אִישׁ לֹא נִבְנָס לַמַּיִם, וְהַשָּׁפָּן – קָצָת. פְּרָשִׁים עַל הַמַּרְדּוּדוֹת.

אֵין הַמַּרְדּוּדוֹת מִסְתַּדְּרוֹת בְּגַרְדִּים מְקֻשָּׁרִים. אֵין הַמַּרְדּוּדוֹת מְחֻלְּשׁוֹת לְחִלּוּשׁ לְחוֹשִׁי הַרְחָצָה, לְשֶׁהוּ, הֵן מְעֻנְיָנוֹת לְהַשְׁאִיר רְחוּדִים־חָזִיק בַּיָּם וְלֹא לְהִתְקָרֵב אֶל הַגַּלִּים הַמַּרְעִישִׁים אוֹתָן לְחוּדֹ. הַמַּרְדּוּדוֹת מְסֻגָּלוֹת לָנוּעַ, אַךְ הַנִּנְעָנוּת סְגֻלָּתָן מֵאֹד רָשַׁע. הַנִּנְעָנוּת – דְּרָמִי הֵם מַעֲבִירִים אוֹתָן מִמְּקוֹם לִמְקוֹם. "מִתְקֶשֶׁת הַמַּרְדּוּדוֹת" הִיא מְקֻבֶּצֶת שֶׁל דְּרָכִים שֶׁיַּרְבּוּ אֶת הַמַּרְדּוּדוֹת לְחוּדֹ, אֶל חֹשֶׁי הַרְחָצָה, וְהַמּוּת מָקוֹן נִקְלוֹת לְחוּדֹ הַמַּרְדּוּדוֹת. נִשְׁעָרוֹתָה שֶׁלָּהּ לְמִשְׁפָּחָה מְשֻׁגָּעָת – מִשְׁפָּחָה הַזְּנוּבִּיוֹת. גּוּף הַזְּנוּבִּים הוּא מְצֻיָּר אַגּוּר עִם אֶחָת אַחַר דִּדְמוּ נִבְנָס הַמּוּת, וְהַמִּסְלָה יוֹצֵאת מֵאוֹתוֹ פְּרוּחַ.

"מַרְדּוּדָה מְשֻׁמֶּשֶׁת" – עַל בְּלָה עֲשׂוּיָה שְׁתֵּי שִׁכְבוֹת שֶׁל חָתִים. שְׁתַּיִם הַבְּיָנוֹתָן מִים בְּאֹרֶת מִעְבָּא וְרִילִיל. 95 אוּחוּז מֵגוּפִי הַמַּרְדּוּדוֹת הֵם מַיִם. מַרְדּוּדוֹת מְלֻעָשׁוֹת לֹא נוֹתְרוּ מִלְּעָשׁוֹת דָּבָר.

לְמַרְדּוּדָה אֶצֶת פְּעָמוֹן עִם 4 דְּרוּעוֹת. שֶׁהַעֲרָכָן בְּצוּר. מְרֻבּוּ. חֲרוּעוֹת וְגַם תַּחְתִּית הַפַּעֲמוֹן וְדָעִים אֶצֶל אֶרְיָכוּן הַמְשַׁמְּשִׁים מַלְשִׁיר־בְּיוֹ. בְּאֶשֶׁר בְּעֵל מַיִם וְצֵרוּ לְהִתְעָרֵב – הַמַּרְדּוּדוֹת שׁוּלְחוֹת מִלְּעָשׁוֹ לְגִיעַ. אַךְ הַנִּנְעָנוּת סְגֻלָּתָן מֵאֹד רָשַׁע. הַנִּנְעָנוּת – הַמַּרְדּוּדוֹת מְקַשְׁטוֹת אֶת הַשָּׁרָר. הַשָּׁרָר מְעֻנְיָנוֹת לְהִתְקַשֵּׁר אֶל הַשָּׁנוּר הַקָּבוּב יָשָׁר לְתוֹךְ הַפַּעֲמוֹן. הַפִּסְלָת יוֹצֵאת בְּאוֹתָהּ דֶּרֶךְ. לְעֻדּוּדָה מִשְׁרַר תְּנוּעָה מְגֻבָּל. הִיא מְכַבֶּדֶת אֶת שׁוּלֵי הַפַּעֲמוֹן, עַד סַנְוֵרִים הַמַּיִם שֶׁבְּעֶצְמוֹ, וְהַדֶּבֶר בּוֹרֵם לְתְנוּעָה. יֵשׁ לְמַרְדּוּדוֹת לְמַרְדֵּר־לֵ. שֶׁל עֵינַיִם פְּשׁוּטוֹת הַמַּרְדּוּדוֹת בְּשִׁמְרֵי הַפַּעֲמוֹן. הִיא מַרְדּוּדוֹת בְּעֵנָן בְּתוֹן אוֹרָן לְחוּשׁוּ. לְאַשֶׁר אֵינוּ בְּנוּעָים בְּתֵלֶל הַמַּרְדּוּדוֹת שֶׁל הַמַּרְדּוּדוֹת הַמְּאֻשָּׁרִים. נִבְנָעִים לְמַעֲלַת אֶחָדוֹת בְּמַרְדּוּדוֹת אוֹ לְמַרְדּוּדוֹת אוֹ לְמַרְדּוּדוֹת אוֹ לְ

מישדרי הטלוויזיה והרדיו

יום שישי 8.8.86

ערוץ א' – הערוץ הראשון

שידור הטלוויזיה בכללית

[illegible] – פרק אחרון: „הצוות באו [illegible]

[illegible] – הערב פרשת „שבת חזון" [illegible]

[illegible] – חכנית בידור. מסתת" [illegible] מרטכאי, שלמה בר־אבא, מוני [illegible] מיכי עם סנדרה שדה, יונה וגלי [illegible] – מרט סלטנע וראה „לקר" [illegible]

שידור הטלוויזיה הרב־לימודית

[illegible] – רפי יומי של רפי טלטקסט [illegible]

[illegible] – רפי יומי של רפי טלטקסט [illegible]

[illegible] – דייקר חזור בו [illegible] לשמשה. הילדים מצליחים להשיג [illegible] הנחמים לעבודה כדי שהי [illegible] לשמלוקי הליגוטמרק 6) [illegible] מכל המסמרים פרק 11, בו מסופר [illegible] מנדלי הסלוחנים הרוכנניים [illegible] בברלין, הרדי וליסה [illegible] מלוי מסמר על קרחות וחיתום חוך [illegible] קטנים מיצירותיהם המסמרסמות [illegible] – שטר מאת המוסר האמ" [illegible] מעשר על נער מתבגר היוצא [illegible] הראשון לחלמה לחע" [illegible] – שיב חיש

שידור הטלוויזיה הרב־לימודית

[illegible] – הערב פרשת „שבת חזון" [illegible] – חכנית בידור. מסתת" [illegible] מרטכאי, שלמה בר־אבא, מוני [illegible] מיכי עם סנדרה שדה, יונה וגלי [illegible] – מרט סלטנע וראה „לקר" [illegible]

שידור הטלוויזיה הרב־לימודית

[illegible] – רפי יומי של רפי טלטקסט [illegible]

[illegible] – רפי יומי של רפי טלטקסט [illegible]

שידור הטלוויזיה הרב־לימודית

טלוויזיה כללית

16.00 „ירחי לעג צרתי" – שם הפרק „המסע" – חלק א'
16.30 „מיכאל שטרוגוף". פרק אחרון בו מצליח סטרוגוף להגיע לאוקיינוס הרוגע המכריע בקרב אותך הוא מתגנב על אוגדוף והורג אותו. החפצעות רבות, והחיסים מכים בכל מאדים ומנצחים אותם
17.32 מגעור לדשים
18.00 „הפסיפס האנושי" – פרק שלישי. „הכנו־רות"
18.30 „מגזין לאמנות" – 1) על צילומי סדרת „אגדות ילדים", שחברת ג'נ מצלמת בנוי האיאלון 2) שחקנית הקולנוע המצרית נאריה אל בלנדי 3) תערוכת ציורים מודיע־לסטיים 4) בקולנוע 5) מרכזי יד־עות
19.00 „בדרום דרומי" – „סוליד גולד" בתכנית ביידור אמריקאית
19.30 חדשות (בערבית)
20.00 „מי הבמה" – הפרק הרביעי. „השתוקה לה־רר" – עם פגישת מחזור מיטי הלימודים בקולג' מפתיעה את אנג'לה מתחרתה לשעבר. מתברר, שיצר התחרות שלה כלפי חברתה לא שכך עם השנים – גם כמה שנוגע לגברים שבחיי אנג'לה
20.30 „צ'ירפים" – הכנית אירוח דו־שבועית בנושאים הקשורים במורשת ישראל
21.00 מבט לחדשות
21.20 „אחיולים יצאו לדרך" – תכנית הצדעה לדוקטור נחליל לאה. „לקראת שירון"
23.00 „הכרון אריוך מחדש" – דרמה אנגלית. גאון מקבלת מכתב מבעלה ג'ראלד לאחר 21 שנות הישרדות. המסכנה נשלח מכיתה חילים סיעורי. ג'אנן, שלא בעצת ילדיו, מחליטה ללכת ולהיפגש עמו. דרמה אנושית, שכתו בה בגי. ריד. בתפקידים הראשיים פט הי־יוור הינא ג'אנן ומטריק טראוטון הוא ג'ראלד
23.50 „מסוקי של יום" והחדשות

טלוויזיה ירדנית

17.20 מרטים מצויירים
17.50 „מרגע ורעדה" – סידרה רוסומנטארית (ערוץ 1)
18.00 „חיים בדמם" – סרט דוקומנטארי
18.15 „ילדי דאנב בגיבים" – סידרה לילדים (ערוץ 1)
18.30 „משפחת לורנזו" – סידרה צרפתית
18.40 „הרת בשנות אלפיים" (ערוץ 1)
19.00 חדשות בערבית
19.15 ציום
19.30 חדשות בעברית
19.45 שלום חברי
20.00 חדשות בערבית
20.30 סידרה קומית בערבית (ערוץ 1)
20.40 סידרה קומית בערבית (ערוץ 1)
21.10 „הוראה" – סידרה עלילתית
22.00 חדשות באנגלית
22.00 סרט קלנדע ערבי (ערוץ 1)
22.20 סרט קלנדע

טלוויזיה המזה"ת

13.00 „מלאש נרדרדיי (מצויר)
13.30 „הקנטוס" (סדרה)
14.00 „מלחשי" (רילוק)
14.30 הרפתקאות בשלג (סדרה)
16.00 סמרט (מידעני)
18.00 מגש (בגיבי ידיחיט)
20.00 הואבקת
21.00 מרט – „ביבצע הפשרים", עם רוק האיטון דוד טילור
23.00 „פטרון" 206

קול המוסיקה

07.11 „שרירית לשבתי" • מרטינו קונצ'רטו לב־נור, כלי־קשת קונצ'רטנאו פ. אמוראל / „מולבי ובצ'יל" / ק. שימנונו) • מנדלסון סימפוניה מס. 12 לכלי־קשת (מזמורה מס־

לקראת שירור

„חיילים יצאו לדרך"
הצדעה ללוחקות צה"ל
(טלוויזיה כללית, 21.20)

הכנית הוספה עם חידוש לחיות צה"ל, לפני שלוש שנים, ושודרה כתם העצמאות תשמ"ה. משתתפים: מיטי אלוני, ידידיה ארזי, שמרה חזה, שילה חן, מיקי קם, שלמה בן־אבא, חגי גולדברגס, מרגי מרשוטוב, מרגרה קמיר, אריאיל לוי, „דוד ואלונה" כוכ, לוליק, גדי אקשטיין, „יגאל בשן האריה, ביצוע יצחק גרינאני.

לרגל חידוש הלוחקות הצבאיות, הוצדעה ללוחקות צ"הל בתוכנית בתוכנית הבידור „חיילים יצאו לדרך"
הזמרת ירדנה ארזי (מימין) והמנחה יצחק גרינאני בין המשתתפים
(טלוויזיה כללית, 21.20)

11.05 „ראמבו, בל ראמבו ורק ראמבו" – דרדי במופע פומבי
12.05 „אחות ומחציתי" – המשך
15.05 „רוף ועדר רוף" – שנה בשלוש – בן־הרחרה
16.05 „בוכבי – „מאמה מוריס" – סיטון מוריס שבלייה
17.05 „אריק חברון"
18.06 „בשרן ורים"
18.30 „רבוי מזרי" – שירים עברים
19.05 „הקול קלבעי"
20.05 „מרה בגני" – „בבקשתך" לשירים עב־רים
20.47 „המבדרים"
21.05 „זמן חשבון (ש.ח)
22.05 פרקי זמרים בתנועי
22.10 „מלחת מלכה"
23.05 „אינוגו 86"
24.00 חדשות
24.10 „רדי ורבי מוליוהי" – שירים עברים

רשת ג'

07.10 „צלילים למבריית" – שרי העבר
08.05 „בוהים" – שירים עברים
10.05 „בלים בלבי" – יס של לחיטים
14.06 „כבוביים"
15.05 „ערב שבתי" – שירים עברים
17.05 „שיר בדרעבייה"
19.05 „הבי שבחי" – שירים עברים
20.05 „מוטרמוכיי"
22.05 „מיל לילי" – שירים עברים
23.05 „ריחוקי" – מוסיקה בשקיר קצב

גלי צה"ל

06.10 גלילי בוקר
07.05 יומי של שירים – שירים עברים
08.05 „מעל המתחת לשמים"
09.05 „מקהלת קלידוי" – עם שרה דוזון
10.05 „מרב לשבתי"
11.05 „במצב הטבחיי – עם יוסי עבאר וסלי
12.05 „חיוכי קיר" – „שעה מוסיקה" – תיקי דיין במיטב המערכונים וקטע מוד בבריבה
13.05 „שאלות אישיות" – יעקב אגמון משוח עם ר"י ניסים קלדרון מחוזה לסטרוק בבריסטול ת"א
14.05 „חבל זרדים" – עם רחבי לנץ
16.05 סיבוגה שבת – הכנת בעניני קלנע
17.05 „בל חקלת במגדי" – „בדרדי הבוקר" מיטב השירים והקטעים במיטב הבוקר של כל המגנים מתוך המחר הבוקר. הבי־מים אלו בבליבה ודשו
18.05 „משלגיי" – מגזר המוזנים הבריים
20.05 „צלילי בן – בקלאסי ובקל"
21.05 „מסורת מזרחית" – במרגי אחי
22.05 „קל הבאו הזה" – עם רחי קרמל
24.05 „בדורי לילה מערבי"
02.05 „לא רוצים לישון"

קול השלום

06.00 – 08.00 מוסיקה בשפות הזרות
08.00 – 13.00 מיטב הלחיצים
13.00 – 14.00 שבת סבורא
14.00 – 15.00 תשעה הלחיצות
15.00 – 16.00 „באמה" – „מגזון מרוח
16.00 – 17.00 מיטב השבתון – לעוני
18.00 – 19.00 מיטב הלחיצים (ש.ח.)
19.30 שירים לשבת בדקדוקיים
19.50 – 21.00 הזמנת הקלאסית
21.00 – 22.00 תשעה ועזשרה (A.M.)
22.00 – 21.00 תובבות ומיי (F.M.)
24.00 – 02.00 תובבות ומיי
03.00 – 05.00 מוסיקה ושמח
05.00 – 06.00 שירים לשעות הקטנות

לקראת שירור

„בצל החשיכות" – תסכית רדיו
(„קול המוסיקה", 12.00)

התסכית מגולל מערכת יחסים מורח־בין הגלים ותחדרי מגל חורבין לבין תוגלגיה אבה מאביגיה, המגילה את הי־מקומות שלמן ומבאבים.

היוסים המורכבים שבין שתי הדמו־נשות ברשמה, מתבנה מסיבלוגיה ומסמבנות דרמטית. גורלן של הגיבו־ות יחדו מגיע מסורת לגדלו של הגרים המגדרבי באשר ומה.
בתבו: דליה שנירוי.
הרבנו: שלמה אבוי.
ביבוי בשם מגמי.
משתתפים: קרמה בן־ומים, „גבריאלי".

מוזיאון מסיבי תעבים 18 יום בסקנדינביה
הזמנה: 22.8 ■ בתי מלון מדרגה א' ותיירות טובה ■ ביצוע והדרכה. „נאות הכפר".

טלוויזיה כללית

[illegible] „הפרק הבריטי" אחד כמפקדיו של [illegible] מקנה לבאה לפעולה הבראית [illegible] מתוכנית. אחר החיילים המגיבנו [illegible] הפעולה הבא אסרו, המקנה להשתחרר [illegible] בן ומבלא
[illegible] „ריי" – סידרה לילדים. פרק שלישי: [illegible] מהבר שלי"
[illegible] (בערבית)
[illegible] „הבר ראשון" – מבצע להיטים עברים [illegible] „לא מקרים" מ רשת ג'ימל וגלי צה"ל [illegible] בו גם מסגנים מלהיטי הר"ל [illegible] הישראלית
[illegible] „הלילה" – סדרה אמריקנית. הפרק החמי־[illegible] בלילה, מטה לעזור לקרינגטון, [illegible] הבא והבה לעליית הדרגה. סטיב [illegible] עושה נישגב עם הבר־לשעבר מגרייר־[illegible] בשעה נקנה לחזיריו, נסיתיו המי־[illegible] בה מגלגלת לחברו בעבודה. מאלון נאל־[illegible] לקיים את חלקה בהסכם עם סטיל [illegible] הישמאה לאחיינו ג'יף, לטרות הכל [illegible] בשמשון – הכנית שבועית בעניני [illegible] ספרי בישול וראה „לקראת שי־[illegible]
[illegible] והחיים – סדרה אנגלית משעשעת. [illegible] פוקץ „מפקח הוריגנס". ראנה חשה [illegible] כבר אינו מחזיר אחריה בבעבר. [illegible] אחר חוקא מוכן למלא את החסר [illegible] הזה. ומל מזיז את מאיריי לקום [illegible] מלאה
[illegible] על יום חדשות

טלוויזיה לימודית

[illegible] בקשר – רגע יומי של דפי טלטסק [illegible] ולבחר
[illegible] בקשר – הפעלה גופנית
[illegible] מחקרי – בימים ולגם – מה קורה [illegible] הגלים של „גלי טורדה" בשוגג מר־[illegible] ולמקר
[illegible] בקשר, איש לאמצעשרות – פרקים 13 [illegible] חי – עבנה, אחוכה של דוחיה, מגיע [illegible] בו מתאכנים דון קישות וסאנשו [illegible] אבה. הוא מעמיד פנים שהוא שבייר [illegible] מלכה מקשקשן ובא לקחת את הנסיכה. [illegible] הקלים אחיתם שלהם סיפור הרפ־[illegible] מקום מרוב
[illegible] הבאה איקרטס (פרק 3) – אבי מטפיל [illegible] את בתאמסר של איקרוס. אך הוא [illegible] בעל כיר אמנם ומפלו מבטיח לטפרות [illegible]
[illegible] „הבל הורים" – עם רחבי לנץ
16.05 סיבוגה שבת – הכנת בעניני קלנע
17.05 „בל חקלת במגדי" – „בדרדי הבוקר" מיטב השירים והקטעים במיטב הבוקר של כל המגנים מתוך המחר הבוקר. הבי־מים אלו בבליבה ודשו
18.05 „משלגיי" – מגזר המוזנים הבריים
20.05 „צלילי בן – בקלאסי ובקל"
21.05 „מסורת מזרחית" – במרגי אחי
22.05 „קל הבאו הזה" – עם רחי קרמל
24.05 „בדורי לילה מערבי"
02.05 „לא רוצים לישון"

קול השלום

06.00 – 08.00 מוסיקה בשפות הזרות
08.00 – 13.00 מיטב הלחיצים
13.00 – 14.00 שבת סבורא
14.00 – 15.00 תשעה הלחיצים
15.00 – 16.00 „באמה" – „מגזון מרוח
16.00 – 17.00 מיטב השבתון – לעוני
18.00 – 19.00 מיטב הלחיצים (ש.ח.)
19.30 שירים לשבת בדקדוקיים
19.50 – 21.00 הזמנת הקלאסית
21.00 – 22.00 תשעה ועזשרה (A.M.)
22.00 – 21.00 תובבות ומיי (F.M.)
24.00 – 02.00 תובבות ומיי
03.00 – 05.00 מוסיקה ושמח
05.00 – 06.00 שירים לשעות הקטנות

לקראת שירור

„שירים שאוהבים"
„הבריחה הטבעית"
(„לימודית", 18.00)

שירים שאוהבים – עם לחקת „הבריחה הטבעית" בתוכנית המבוסמת על שירים מוכרים כמו „הנהגה מרקשית" בבוב, „הדרא שרבאל" בבלוקה, וגם שירים חדשים לגמי מלים של רבי דוד ותמן ור. משה אבוחצירא.

יוסף לפיד מחבר ספר הבישול „פריקה" הערב ב„סוף עיסוי"
(טלוויזיה כללית, 22.20)

18.00 „בית־ספר לילדים" – מבצע בשרונות בעברים
18.10 „בית הרוחות לבהוחים" – סידרה לילדים
18.30 „קוריוזים" – סידרה היסטורית
18.40 „המצלמה הבודדת" – סידרה רוסומנטא־רית (ערוץ 1)
19.00 חדשות בערבית
19.15 לקנו שירים
19.30 חדשות בעברית
19.45 „מבאחיי 101"
20.00 חדשות בערבית
20.30 „גלי הבודדים" – סידרה קומית
20.40 סידרה יומית בערבית (ערוץ 1)
21.10 סידרה הקומנטארית
22.00 חדשות באנגלית
22.00 מסמריות הבדיחות (ערוץ 1)
22.20 „הלאמי" – פרקים הרשים בסדרה

טלוויזיה המזה"ת

13.00 „ודי הדסקי" (סרטים מצויירים)
13.30 „בית הזאלים" – סדרה
14.00 „מרקוזן 700"
14.50 „מבשרת מסמרותי" (ערבית)
15.00 סרט (ערבית)
16.30 „אי המבטמן (מצויר)
17.00 „הבית המבטמן" (סדרה מצויירת)
17.30 „הבוכבוטי" – עם לון בון
18.00 „אמנוי" (סרטון)
18.30 „בחיות של בבמי (פולה)
19.00 „בוכבי" (סדרה קומ.)
20.00 „הבריחות הבדולות" (מבצת בחוזבן)
21.00 סרט – „הלילה שלמרדת", עם פילון בנג־דו וריטה מרנו
22.30 „מבשרת מסמרותי" (ערבית)

קול המוסיקה

06.02 „צלילי בוקר"
07.07 „בוקר בוב" – מוצארט סונטה לחליל ולצ'מבלו, K.13 • הידיבן שלישית כלי־קשת ושלישית מקיצו)
07.30 „שחרית מוסיקולית" • צ'יקובסקי פנטזה לכינורות, אוט' 48 • בטיבוי לבקבוד הר־רסליחון) וריאציה על נושא של רוסיני לפני בלות ולתומרת • כמוכון שלישית מס. 9 • עמני לבקבוד בטוכון) שלישה מס. 3 • הפסנ מרק שמיני 3) בחאת מרי בלתון • הפסנ מרק שמיני 3) „לקראת שירור" (ש.ח)
14.45 „יחיד בשיר" – לקרט בלים
15.50 „שלום הפרעי" (ש.ח)
15.55 „מבר הרוחי" – סידרה
16.05 הידון – עם שמואל ריון – שירור הי־מאלון הזכל בתרבות ישראל
17.20 „האמנים הרשמה הבתרוחי" – „אחרים כי־רושלים" – סיור עם המשורר יצחק שלו. הפעם: לשכת הבריאות המחוזית"
18.06 „מרחב עיני – לחזי הוי הסמרת
18.50 מרקי חיים בגיבי
19.05 „הבשבה הישראלי"
19.30 שירים ברוסים
22.05 „הבמנים הם: קבבים עצמיים – עם מבורחת עיר הלילים שלומית כהן – עיר דוד בין (מוב)
23.00 „יחי אריאל מולדתי" – שירים עברים

רשת ב'

06.00 הדשות
06.12 הדשות בקיר
06.22 „הרחיב" – שירה ודשות קלה
06.30 מדרגת מוסרי הבשבה של שלמה מיכר

06.53 „אור ירוקי" – לנהג ולנוסע
07.00 הדשות „הבוקר הזה"
08.05 „דגול המנגילים" – לתלמידים בחוסקה
09.05 „בוקר בית" – עם רבקה מיכאלי
10.05 „בל צבעי הדשות" – מגזין יומי
12.10 „בל מתחי" – הדשות וסומנים
13.00 „בחצי הזמן"
14.06 „ישב ענין" – עם נבי גדת
15.05 „רבעי קסם"
16.05 „תוצרת הארץ" – תכנית „בבקשתך"
17.10 „יומן מלכלה"
17.30 „על מסמרים אבנשים"
18.06 „מסיבת שרגאים"
19.00 הדשות „הלום הזה"
19.35 „עם ישראל" – מוסף לענינים הדדיים
20.05 „אזור בשבודיי"
22.05 „תזמורת כלי נשיפה" – „בבקשתך"
23.05 „בלבול שלישי" – שבוען לאמנויות
24.00 הדשות

רשת ג'

06.00 הדשות
06.11 „בחזרה לאנשי" – להיטים ותיקים
07.07 „שיר בבוקר בבוקר"
09.03 „בא לי" – להתמרוד עם הבקליטה
10.05 „אותי זה מצחיק" – מערכונים
11.05 „יום יום יפי" – עם אבי אתנ
13.05 „פזמון ותיר" – שירים עברים
14.06 „בטנ'בי" – עם פוס עטרי וזמיני פין
16.05 „הצגה יומרתי" – עם יגאל רביד
18.06 „מגזר המומחים הלעומיים"
21.05 „אדום עיניקי" – שירים שלא בם ליום
23.05 „הלילה הזא שיריפ"

גלי צה"ל

05.55 „בוקר מילולי" – פינתו של אבשלום קור
06.05 „אוניברסיטת מסודרת" – הנפתחות כוח הכוח הבבר. מהבוגה לצה"ל. מרצה: ד"ר מאיר פעיל
06.30 „פרקים עיני" – מידע ומוסיקה
07.07 „שבע אפס שבעי" – עם אלכס אנסקי
08.05 „בוקר טוב ישראלי" – שעת אקטואליה
09.05 „אלה בוקר" – עם אלי ישראלי
10.05 „הפסקת 10"
11.05 „בבן לבבשיה" – עם רפי רשף
13.05 „מרבדי" – מבעד הפומבים היומי
14.05 „דר רה יומי" – עם רחבי לבן ורבי קרמל
15.05 „מיסמרי" – שעה רבועה עם דורי בן זאב
16.05 „רדיו סמרבי" – מבאחי סמוקד
16.55 „בשמן מילולי" – פינתו של אבשלום קור
17.00 „ערב טוב ישראלי" – עם דן שילון ויעל דן
18.05 „שעה קלה על מלכולי"
18.40 משרדי הלחיות והבטחון
18.55 הדשות לילדים
19.05 „מוטבים לבלבים"
20.05 „מוסיקה בגרי" – שעה של בעיטות
21.00 „בבבם לחרשות"
21.30 „אוניברסיטת מסודרת" – הנפתחות כוח הכוח הבבר. מהבוגה לצה"ל. מרצה: ד"ר מאיר פעיל
22.05 „על הדבש דעל הבטאקי"
23.05 „שיחת חצות" – עם המשמן ד"ר מרדכי קרצבר. עורך: דן שסיר
„שיחי לילה מבדחתות" – שלמה ארצי משחת עם בוחרים
02.05 „לא רוצים לישון"

קול השלום

06.00 – 09.00 תוכנית המוסיקה
09.00 – 12.00 „מוסיקה לעקרת הבית"
12.00 – 15.00 תוכנית הבוחרים
15.00 – 16.00 „בחוזי" – המגון הדתי
16.00 – 18.00 „מוסיקה על גלגלים"
19.30 – 18.00 „מוסיקה לשעת בין ערביים"
21.00 – 19.50 „הרבוגות הקלאסיות"
23.00 – 21.00 „הגשה הרוסית" (A.M.)
23.00 – 21.00 מוסיקה רוק (F.M.)
23.00 – 23.00 „הגשה הרוסית" (A.M.)
24.00 – 23.00 מוסיקה רוק
02.00 – 03.00 מוסיקה חמה
03.00 – 06.00 שירים לשעות הקטנות

לקראת שירור

„שירים שאוהבים"
„הבריחה הטבעית"
(„לימודית", 18.00)

שירים שאוהבים – עם לחקת „הבריחה הטבעית" בתוכנית המבוסמת על שירים מוכרים כמו „הנהגה מרקשית" בבוב, „הדרא שרבאל" בבלוקה, וגם שירים חדשים לגמי מלים של רבי דוד ותמן ור. משה אבוחצירא.

במוסיקה „רדיו דרמה" יוגש חלק ב' של התחשפיות „תמונות מחוצאת לחוריג" בין חמשומתמות השחקניות עדנה פלידל (ימין) וסנדרה שדיה (רשת א', 16.05)

טלוויזיה כללית

17.30 „עליזה בארץ הפלאות" – סדרה בהנפשת על פי ספרו של לואיס קארול. שם הסרט: „ארץ הירק" – הירקות נעלבים מן היחס שהם נוכחים לו. לאות מרמה הם מחליטים, עם כל הצמחים האחרים, להגר לגרינלנד. עד מהרה הם נוכחים לדעת, כי שם יש רק סיר, והם מתחרטים על עצרם החפוז. עלי: זה עדרת לחם לשוב לביתם

18.00 „כתערוכת רחוב שמיל" – השוקחן ספי ריבי לין, בדמות של צנע, מביע למערערן ומבר סיה לצבוע אותו מהר, לפני שהתגנה מהי חילה. עברות הצביעה מוכיחה לו רמיות מרמיות שונות, והוא מגיע אותן בהכנה. כמרכזן מופיעים במערערן גם רקדנים, בבי צוע קטעים על־פי כוראוגרפיה של יעקב קולוסקי ולהקת „עטים הרים"

18.35 ספורט

19.30 חדשות (בערבית)

20.02 „היה שלום מר ציפסס" – סדרה דרמטית בת 3 פרקים (ראה „לקראת שידור")

21.00 חדשות

21.30 „איך כמו בפיתה" – הפרק האחרון עשור. את כוחו הקרוב של הנבר בכר ראשונה להפ חיר. ארתור עריין מקווה לחתונה ברגע האחרון, שאר בנ־המשפחה אינם שותפים להתרשות. אכזבתו שוכבת עם ליזתו של הנבר

22.00 „זה המנוי" – הכנית אירוח. מנחה רם עב רון

22.50 „המסמי המיקפים" – סדרת מרמי מתח אנגלית. שם הסרט: „לא נבגעים". המריגי חת הסקוטלית בסיקרו של לכיתת בגיבורי בה הוא שלא להכנע לדרישות הרוצחים. הסעם נמצאת עם בריתעדיבה אישות צי בורית, ועל כן סמיינקנס ואנשי עומרים לסני הלטות קשות

23.40 סמוך של יום חדשות

טלוויזיה לימודית

09.00 „עד באנ" – רפי יומי של דפי פלסקסט למרדע ובידור

09.05 „שעת בראשי" – הטעלה נוטבית

09.15 „צ'יפסמוטי" – חזותית – ציפי היא רוזרית מסבאה מכתבים ובחילות לבעלי החיים שבגיבה. זוג סלמונים מפרים על עבודתם ויחד עם החברה העליזה עושים הבדה עם שעונים

09.40 „רון קשרטו" – פרקים 15, 16 – קציני האחוזה הקרוזה ניקלעים לפונדק ומגלים שורוז קישון המתארה שם שיחור בזמנו אסירים עליהם ספור. מתחולל הקרב בי כיום עד שהגלב מסביר לקצינים את משר טרומו של רון קישון

10.30 „הנוזון אינקרוטי" פרק 4 – אנרי מצליח לתרוז לכית־הספר של אריקרוט ושם הוא מגלה שמאריסן בתון בהיפוות

11.00 „מקפה" – סרט על נגנית הוגנה המסורס מת, ג'יליאן וייר, על הקריירה שלה על אישיותה רעל חייה. בסרט משולבים קט־ עיגנינה רבים בביצועה

14.00 „עד באנ" – רפי יומי של דפי פלסקסט למרדע ובידור

14.05 „שעת בראשי" – הטעלה נוטבית

14.15 „מאה צרחים מסוריסטים" בנים – ציורו של הרוזנבנו בדש „בן האינגוגות הנמסים"

14.25 „קפס קפס" – שעונים

14.50 סרט מצחיק

16.00 „הד זוי" – בשיתוף הד

17.00 „עיב חדשים" – מנחה רפי רשף

לקראת שידור

„היה שלום מר ציפסס"
סידרה דרמטית
(טלוויזיה בלילה, 20.20)

סיטור קורותיו של המתנר המאמר מר ציפסס, על־פי ספרו הנודע של ג'יימס הילטון. מר ציפסס מתעכל בתור מורה בבנוייה לבנים לתקופת נסירה. בעבור זמן בעשה מכולל הסביבתו ומחבר אהוב על תלמידיו, הגלזנה אותם בחייהם, גם אחרי שהם מסיימים את בית־הספר. יש מהם שוראה מלחה בדרכם הארוכה. שכן הימים הם שלהי מלחה"ע השנית, ואחרים מגיעי בית־הספר הנ"ל בדרכם במלחמה.

בפרק הראשון השנה היא 1933. מר ציפסס מגיע לבנגיליה כמורה בראשית הדרכ. בתחילה לא נראה כי ההצלחה' תאריר לו פנים. התלמידים אינם מרים למשמעת, כיוון שאינו נותן כתם בקשיחות המקובלת. יחי מרגיע בתשלוי הראשי.

טלוויזיה ירדנית

17.20 „מרתון מיקי מאוס"

17.50 „מרוץ הרעוז" – סידרה דוקומנטארית (ערוץ 1)

18.00 „רחשים בתפקיד" – סדרה צרפתית

18.15 „המשטן של קופבי" – סדרה קטנת (ערוץ 1)

18.40 „עיתון הזהוריי (ערוץ 1)

19.00 חדשות בצרפתית

19.10 תכנית בעניני פיתוח (ערוץ 1)

19.15 מגזין ספורט

19.30 חדשות בעברית

19.45 „שלום המרי"

20.00 חדשות בעברית

20.30 „המאבי הזיתבוריתי" – סידרה קטנת

20.40 סידרה יומית בערבית (ערוץ 1)

21.10 „עבדה צרידיי" – סידרה בלשית

22.00 חדשות באנגלית

22.20 „משפטי המרי" – סידרה בריטית המציגה מסמסים שונים

טלוויזיה המזה"ת

13.30 „הדי הדשיי" (סרטים מצוירים)

14.00 „מערוץ 700"

14.30 הדעמלות

15.00 „פרס" – „קרוסקרוט" עם בורט לנקסטר

16.30 „מסרבים" (מצוייר)

17.30 „מהר מיקי (מצוייר)

17.30 „הבהומה" – עם שילי בייסי

18.30 „יסם מארשרים" (קומדיה)

18.30 „לבן ושלגית" (סידרה קומית)

19.00 חדשות

20.00 „המאנגרס – בלש

21.00 פרס – „צאוי" עם ג'ינאי אוניל

22.00 „מערוץ 700"

קול המוסיקה

06.02 „בוקר טוב"

07.07 „בוקר טוב" – בוים סיטמוניה מס. 7 (מנס – נרטין / נ. מרינו) ● הולדין „הקיר", קנצדטו אוט' 8 מס. 2 מתוך „עונת חשי נות" מ. מוס / הסולנים מתנגן / ק. שינגר נה)

07.30 „שלגיות מוסיקליות" – מנלסון סיטמנית בעלים מס. 7 (תומרת הנבנהאוו / ק. מוזרט) ● מנרטנו מכוא הראיאנית לחלל המנור על המשיר „בדרום קסלים", מתוך המנור „הומוגנס וחשוף" (מ. קדו / ק. שבי) ● מנרטנו מרגה מס. 11 לכלי־נשי מנ. ג. 375 (נגני „הגיגת המוסיקה" / א. האקי) ● אריאנגה רבעיית כלי־נשה מס. 1 ברביעית בי־לינ־ינרגון) ● סלבדור בקי־ מס קנצדטו לגיטרה והמנרון, אוט' 72 נ. הפס / הומרת סיטמנית של שרון־אשי ודר המנרי / א. אלונסו)

09.30 „פלצנים בוקר" – בוקרינו סיטמנית מס. 1 אוט' 12 הומרת פיקנרנית הראשה / ר. לאדו) ● שטמנה קנצדטו לצלו ולחוי מנרו, אוט' 129 (נ. דסכרוטיבי / ר. מנר מנרון) וסיטמנית הלאומית מוסקבה, נ. סמטוקו) ● בראמס: מנמה לשני פסנתרים, אוט' 34 בבוה ערן – אלבאדיר המרו) ● ק. אטמרן קנצדטו לקלרנט, כסן ואר מרה ה. שדר / ר. פוס / הומרת „מרד אישיר" / ק. רדל) ● בטהובן סיטמנית מס. 5 אוט' 67 (הומרת הסיטמנית מלונדון) / א. מסמס

12.05 „מאחרי הפרגולה" – בראם ערן – אלכסנ דר מאר – פסנתרים – „ממלה גינוב – ג'ארי קוכלסקי – כלי־הקשה ● שומאן אב דנטה עם וריאציות לשני פסנתרים, אוט' 46 ● לוטוסלבסקי: וריאציות על נושא מאת פגניני ● באראוק: סונטה לשני פס־ נתרים ולכלי־הקשה

13.00 „קלצנים צרפתיים" – מוצרט: קונצ'רטו לפ־ סנתר וולומנרת ק. 456 (א. בדנדל / מנס'מרטין / נ. מרינו) ● סנרלסון: שלי שיה לפסנתר, כנור וצלו, אוט' 49 (שלי שיית מירקודט) ● שוברט: „על הנהר" ליצורה אלקרוניתן) ● ניתן קרייני אריה ופונטה מיקס לקול ולפרט מגנטי וק. שטא הל)

16.00 „קנצדטו בנתחי" – שבנרט סיטמנית קאמ־ ריתי, אוט' 9 והנגנים הקאמריים הסיטמני ים מנמסטון) ● סרסנט: קנצדטו מס. 1 לצלו ולתומרת אוט' 33 (ל. הארל / הנ מורת קרלנגלנד נ. מרינו) ● הידן: רבי עיית כלי־קשת, אוט' 76 מס. 5 (רביעית סוקיה) ● הנלו: אמיגנה הפליהה", קנטטה (נ. פישר ד. קבלה / הומרת הנרל מלונדון / ה. בלולן) ● באך: קנצדטו ברנ דנבדרג מס. 1 (קנטוטיל לינרז)

18.30 „קנצדטי" – רחמנינוב: קונצדטו מס. 2 לפסנתר והומרת אוט' 18 (א. רהיבשטיין / סיטמנית שיקגו / ס. ריינר) ● שוסר „הרביעי" הנמשיית לפסנתר אוט' 57 (ה. שוסקביץ' / רביעיית הומרנו) ● ליסט: שמח אסיתרים של פגניני מ. הנאמנ

20.05 „עיב מוצ'" – טשרלסין קנצדטו גורזס מס. 3 (הומרת הקאמרית של ה. פ. מאי אר) ● מנרנו קנצדטנטנו, מתוך סרנדה „קין הזרוא" (הומרת הדוקן / נ. הרנונ קור)

20.30 „מאולמי הקנצדטים בעולם" – פסטיבל ברלין (הומרת הפילהרמונית של ברלין / ש. אל ראזאה) ● הולו קנצדטו מס. 3 ל־ב קרנות הלי־קשת ● ב. א. צימרמן, שקם הומרן, קומנה לתומרת ● פוסט: קנרלו: סיטמנית מס. 13 אוט' 113, „מוצ יאר" (נ. רינגלר – בס / מקהלת נברים של הקשרלה ע"ש סנט ומרטין)

22.25 „מלון מוסיקלי"

22.50 „מן הסיטמנים" – קינות לתשפה כאב – ב' ו. מיקס" (מ.ת)

רשת א'

06.00 חדשות

07.30 „הדי שירים" – מומנים ישנים ואהובים

08.05 „הנוזון" – עם בני הנרל

09.05 „הדי לב הוי" – שירים קנרים

09.05 „הדשיר לא הוי" – הומרת בכיתה משמחת הנרה

09.30 „הבלבל" – מנון לבכיתה משמחת הנרה

10.30 „הדי קלי – הנרת בעניית קלה

11.10 שירים קנרים

11.10 „הדשנה הדשה לבלי – שדולת ישראל

11.30 „הדשנה הדשה בבשמנים"

12.05 „לבד הלבן הלבן" – הומרת מרנ

14.06 „הנוזון הנרה" – „מה בי נדשנו" – „מה בי נדשנו" – „מה בי נדשנו

מישדרי הטלוויזיה והרדיו

יום רביעי 13.8.86

טלוויזיה כללית

17.50 „תאטרון ואגדות" – הסעבה „אבבעגית". אבבעגית היא נערה שבדולה כנורל אב-בע, ואשר גם הקיסר וגם החולר רוצים לשאתה לאשה. היא מצליחה להחליף מדים ולהצנע לעצמה נסיך ועיר בלבבה. מוסר ההשכל של הסיפור: על נערות, גם אם הן ערומות, להראות חושיה ואומץ לב וסופן שיבאו נשכרות הנסיכות הערמות".

18.32 „על ספרות וחברות" – (1) פגישה עם אמיל חביבי עם צאת ספרו החדש „א-מ-ל". (2) פגישה עם המשורר יהודה עמי-חי (3) קדים להתחנו ולהיזהרנו של הסופר הארגנטיני הורחס, שהלך לעולמו ביוני השנה. שיחה עם ד"ר מיכל ביא מנחים: פרופ' ש. מורה, פרופ' מ. מילסון, עם ספרי (בערבית)

19.00 „בכן חביאותיו" – השומן והשפעתו על גופנו – (1) סיבוכים בבעיות רפואיות, הב-גרמים משומן-יתר; (2) חזונה נכונה, עקר-נות התזונה והאכילה הנכונה; (3) הערכות כירורגית בטיפול בשומן: קיצור קיבה, שאיבת שומן ושיטת הפלוגות (בעברית)

19.30 חדשות (בעברית)

20.02 „בצוותא" – ליטור סניגה תלמודית עם חברי-כנסת. קבוצה של חברי-כנסת מסי-עות שונות תלמד לרגל ליל ט' באב את סוגיית „קמצא ובר קמצא" במסכת גיטין ותנון בהשפעותה האקטואליות. מגיש ומנחה הוא הרב פרופס מתעקש

21.00 מבט בחדשות

21.30 „מצב הירום" – תכנית מיוחדת ל-ט' באב (ראה „לקראת שידור")

22.30 „דיסוריה" – סימפוניה מס' 1 מאת לודוביג ברנשטיין, מנצח התזמורת הפילהרמונית הישראלית, בביצוע המלחין, עם הסלבת הנערת כריסטה לודוויג. הציגיה חוברה בשנת 1939

23.09 פרקי פריאה

23.20 חדשות

טלוויזיה לימודית

09.00 „עוד באין" – רצף יומי של דפי טלטקסט למידע ובידור

09.05 „שעת כרמל"

09.15 „רוצב מסמרמי" – פרי המצבצרה – קיפי מנסח לפחות אי מרוי של אלונים, מתאמץ לדבר על השיבות הרצון וכלמר אותנו אז המשבים „למעלה" ו„למטה"

09.45 „בין קישוש איש לאמאנשיה" – פרקים 18 ו"19 – דון קישוט מתקבל באחוזה רבה בכפרו. מכונת חבית ואריכיתו מוראגות מסמנגו כי בהמנו משוכנע שזאת אינה משעונה. דון קישוט ומנשו מתבוננים את המשך ההרפתקאות.

10.35 „מחלקי הערתונים" – סידרה עלילתית בדמסקים בת 14 פרקים על קבוצת ילדים באנגליה העוסקת בחלוקת עיתונים ואגב כך נקלעת לדרפתקאות. בפרק הראשון הם נתקלים במחלקי עיתונים מתחרים המנסים לסגור בעבורתם

11.00 דרמתקה האמנותית „חמודיות" – אקסנדרי קוצים – הסרט מתאר את הקיטרגה שבין שתי מלחמות העולם ומגיש את הפוגה עם ביריים מהתקופה הזו, פיקאסו, אוטו דיקס מקס בקמן, שאגאל

14.00 „עוד באין" – דפי טלטקסט למידע ובידור

קלקראת שידור

„מצב הירום" – תכנית ל-ט' באב
(מלוויזיה כללית, 21.30)

המרשים בצירים המנוירים עצמם ומלוגנים מקלים שאלת נוקבות בדמי משמעותית של הדתות והחברה שלהם כיום. הצגה לא הביעה הפעה לסמוך בסרטיהם של אנות המאמנות וחביות ולזוהר לשרשיה.

מריון תנהל בדרום הנגבה הנועמת של ברל כבצלסון, מנחיב תנועת העבודה, נגד קבוצות של בעלים ומנהלי תנועה נוער. חלוצות בשנת תר"ל, שהגיע לארצות למחנה קיץ בקבוצ' תשמה באב, בעוד אנשי הישוב הישן עושים דיסם אל הכתלי.

מנחה: אביגאיל שטיאו.

יחודים חרדים מתפללים ליד חכותל המערבי בערב ט' באב.

14.05 „שעת בשרי"

14.15 „מנחרת חמוץ" – פלישות – ראג ומוגי נקלעים לבריחה הכבושה יום לפני הפלי-שה, ובשבים ע"י הנמסאנו. לראג נעשית שטיפת מוח, בה משכנעים אותו שטוני הוא אויבו ושעליו לרדוף אותו

15.20 „מי, אנו, המריחוי" – פרק 6 – מרוי תחרות „הסטרמוון" מגיע, ובנחת „תוקי-רי" הסרת הסיכויים ביגשת לתחרויות

15.45 „אחרות לילדים" – אחל הארריסן, היא בת למשפחה מעורבת שאבחה נעלם ואמה שרי-יגית. היא נאספת לגילה לכיתה של מורי-תון, שלה עצמה בת בגילה של אחל. הסרט מתאר את תחליך היקלטותה של אחל בחיק מעשפחה רבי שלא הכירה מעודה.

16.20 „פיאנחיים" – „פיאנחי קיקי" – מנחה שוש עמור. משתתפים מלצר עליה ובתה ודריה מקיבוץ נירים, רפאל ברטוליה ובנו אדם מנשוב שחר

17.00 פרק חדש – מנחה בדשן ריימר

טלוויזיה ירדנית

17.20 פרסום מצריים

17.50 „מדע ודעת" – סידרת הקומבוטרית (עדיף 1)

18.00 מסמר ראש – חידון בדאתי

18.15 „מנוף בדשמרי" – סידרה קטנת (עדיף 1)

18.30 „קרוקיי" – סדרה היסטורית

18.40 „מנוף בחלוי (עדיף 1)

19.00 חדשות בערבית

19.15 חדשות בדום

19.30 חדשות בעברית

19.45 עבור שמרים מקלים

20.00 חדשות בעברית

20.30 „שלושה בירות ארבע" – סידרה קטנת

20.40 סידרת דשת בערבית

21.10 „לא אשכון כי המות" – הופעת מוחות

22.00 חדשות באנגלית

22.10 הפוס כמי הכלתי" (עדיף 1)

22.20 „דרב הבבדי" – סידרה עלילתית

טלוויזיה המזה"ת

15.30 „דרי הלקרי" (מרסים מצריים)

14.00 „מרקון" 700"

14.30 הרעבטלה

15.00 פרס – „אש הבבלי" – עם הבבלי ריין

16.30 „מסרי הבמה" (מצריים)

17.00 „מרמרבמי" – עם בדוק פלוס

17.30 „הרמבמה"

18.00 „בבן הבלי" (מרדת הלל)

19.00 חדשות

20.00 „מרת לקרייי (מרדת מעלה)

21.00 „דרבנבמן מסרי" (בלים)

22.00 „בבנבי הלייטי" – (מרדת מרה)

23.00 „מרמרון 700"

קול המוסיקה

06.02 „בלילי בוקר"

07.07 „בוקר טוב" – טלמאן שנבדרשו לארבעה כנורות ו„בנגנטוט פוריטנו" מרוה ו. ד. ת'רנגרקה) ● בוקר בדמ"ם